

VÝROČNÍ ZPRÁVA

Dopravní společnost
Ústeckého kraje,
příspěvková organizace



VÝROČNÍ ZPRÁVA 2019

Dopravní společnost Ústeckého kraje, příspěvková organizace

Hlavním účelem, pro který byla organizace zřízena, je plnění funkce vnitřního dopravce Ústeckého kraje, který zajišťuje dopravní obslužnost Ústeckého kraje poskytováním veřejných služeb v přepravě cestujících na základě smluv o veřejných službách v přepravě cestujících dle zákona č. 194/2010 Sb., o veřejných službách v přepravě cestujících a o změně dalších zákonů, ve znění pozdějších předpisů.

Obsah

1. ZÁKLADNÍ IDENTIFIKAČNÍ ÚDAJE.....	4
2. ÚVODNÍ SLOVO ŘEDITELE SPOLEČNOSTI	6
3. SLOŽENÍ ORGÁNU SPOLEČNOSTI V PRŮBĚHU ROKU 2019	8
4. ORGANIZAČNÍ STRUKTURA SPOLEČNOSTI V ROCE 2019	8
5. ZÁKLADNÍ KONTAKTY	9
6. ZPRÁVA O ČINNOSTI SPOLEČNOSTI A STAVU JEJÍHO MAJETKU	10
6.1. FINANČNÍ POZICE.....	10
6.2. ÚDAJE O DŮLEŽITÝCH SKUTEČNOSTECH.....	12
6.3. PŘEDPOKLÁDANÝ VÝVOJ V ROCE 2020.....	12
6.4. PROVOZNĚ – TECHNICKÉ UKAZATELE PHD	13
6.5. STAV VOZOVÉHO PARKU A INFRASTRUKTURY PHD	13
6.6. STAV NEPRAVIDELNÉ DOPRAVY	14
6.7. PRODEJ JÍZDNÍCH DOKLADŮ	14
6.8. PERSONÁLNÍ OBLAST.....	15
7. INFORMACE O ZŘIZOVATELI ORGANIZACE.....	16
8. ÚČETNÍ ZÁVĚRKA, VÝROK AUDITORA	17

1. ZÁKLADNÍ IDENTIFIKAČNÍ ÚDAJE

Identifikace

Název: Dopravní společnost Ústeckého kraje, příspěvková organizace

Sídlo: Velká Hradební 3118/48, Ústí nad Labem-centrum,
400 01 Ústí nad Labem

Identifikační číslo: 06231292

Právní forma: Příspěvková organizace

Datum vzniku: 1. července 2017

Datum zápisu: 2. srpna 2017

Spisová značka: Pr 1129 vedená u Krajského soudu v Ústí nad Labem

Zřizovatel

Název: Ústecký kraj

Sídlo: Velká Hradební 3118/48, Ústí nad Labem-centrum,
400 01 Ústí nad Labem

Identifikační číslo: 70892156

Statutární orgán: Ing. MILAN ŠLEJTR – ředitel

Den nástupu do funkce: 1. listopadu 2017

Počet členů: 1

Způsob jednání: Ředitel jedná jménem organizace samostatně. Podepisování za organizaci se děje tak, že k vytištěnému nebo napsanému názvu organizace (lze nahradit razítkem), jménu a funkci připojí ředitel svůj podpis.

Předmět činnosti:

1. Poskytování veřejných služeb v přepravě cestujících v rozsahu, způsobem a za podmínek stanovených ve smlouvách o veřejných službách v přepravě cestujících.
2. Zabezpečení dopravní obslužnosti za krizových stavů.
3. Dispečerské řízení provozu.
4. Budování, provoz a rozvoj informačních, odbavovacích a platebních systémů pro cestující.
5. Vydávání čipových karet či jiných médií pro odbavení cestujících, prodej jízdních dokladů a produktů dopravce.
6. Provoz informačních kanceláří.
7. Poskytování informačních služeb dálkovým přístupem a prostřednictvím telefonní informační linky.
8. Provoz mobiliáře dopravní telematiky.
9. Umísťování zastávkových označků a jejich příslušenství a provádění jejich oprav, údržby a obnovy.
10. Výlep, umísťování a obnova papírových jízdních řádů na zastávkách.

Doplňková činnost:

1. Silniční motorová doprava osobní.

2. ÚVODNÍ SLOVO ŘEDITELE SPOLEČNOSTI

Vážený cestující,
vážený obchodní partneři,
vážené kolegyně a kolegové,

přestože vaše uvítání na začátku výroční zprávy se nezměnilo, v naší organizaci došlo k několika významným událostem. Jsem velmi rád, že jsme dokázali i v předchozím roce, že jsme organizací, která je schopná zajistit dopravní obslužnost v dalších oblastech Ústeckého kraje a jsme plně schopni plnit závazky dané naším zřizovatelem – Ústeckým krajem.



V roce 2018 jsme začali zajišťovat dopravní obslužnost na linkách v oblastech Ústecko a Děčínsko. Od 1. 1. 2019 nově v oblasti Litoměřicko a dále v oblasti Lovosice / Louny. Zejména v Litoměřicích to nebyla lehká situace a museli jsme přistoupit k omezení rozsahu spojů, neboť jsme nepřevzali tolik zaměstnanců, abychom byli schopni pokrýt všechny spoje. Na druhou stranu jsme provedli úpravy, o kterých byla cestující veřejnost dopředu informována a všechny takto vybrané spoje jsme zajistili. Postupně se nám podařilo doplnit řidiče a tak, jak nastupovali, jsme navyšovali počty spojů, prodlužovali jejich provoz ve večerních hodinách. Zhruba za 2 měsíce jsme už ale zajišťovali spoje dle požadovaného rozsahu objednatele.

Dalším významným krokem pak bylo zahájení dopravní obslužnosti v oblasti Litvínov/Bílina od 1. 7. 2019. Na rozdíl od předchozích oblastí jsme nepřebírali oblast s řidiči, bylo nutné zajistit nové parkovací plochy, servis vozidel, tankování, mytí, přestěhovat informační kancelář v Bílině, atd. Jsem rád, že se vše podařilo, řidiči a další zaměstnanci nastoupili do naší organizace a pokračují v dopravní obslužnosti na linkách v těchto lokalitách.

V této chvíli příspěvková organizace již působila v celkem 5 oblastech Ústeckého kraje a připravovala se na převzetí další oblasti – Dolní Poohří s termínem od 1. 1. 2020. Kromě této oblasti jsme ale v rámci uzavřené dlouholeté Smlouvy o veřejných službách v přepravě cestujících, dodatku k této smlouvě, dostali k výše uvedenému datu ještě další dvě oblasti. Oblast Teplicko a příměstská doprava Teplice. Po posouzení všech možností, kladů a záporů, bylo rozhodnuto tyto dvě oblasti řešit pomocí subdodávky, a to na dobu, než si Ústecký kraj vysoutěží nového dopravce. Posledními oblastmi, kde bude příspěvková organizace zajišťovat dopravní obslužnost bude od 1. 2. 2021 Podbořansko a Lounsko-západ.

Stejně jako v roce 2018, bylo jedním z nejhlavnějších úkolů pořídit nové autobusy. Bohužel se to podařilo jen z necelé poloviny, kdy jsme pro zajištění přepravy potřebovali celkem 161 autobusů. Přesto jsme rádi, že máme 71 autobusů značky

Scania, u kterých můžeme prohlásit, že jsou skutečně naše vlastní. Pro dalších 90 autobusů značky Iveco však bylo rozhodnutím ÚOHS zakázáno plnění Rámcové dohody a následně pak i kupní smlouvy. Naše organizace, náš zřizovatel, nesouhlasí i nadále s uvedeným výrokem a zejména pak jeho zdůvodněním (diskriminačním nastavením parametru palivové nádrže). Číselné vyjádření hodnoty je běžné v zadávacích řízeních na nákup autobusů, výrobci nabízejí různou variabilitu palivových nádrží, a přesto jsme neuspěli ani s jasnými podklady, kdy navrhovatel dodal autobusy o stejném nebo větším objemu. Proto jsme se rozhodli nevzdávat tento boj a podali jsme správní žalobu proti vydanému rozhodnutí ÚOHS u Krajského soudu v Brně. Mezitím na podnět neznámého navrhovatele bylo provedeno na začátku října šetření ÚOHS na možnost kartelové dohody, které bylo provedeno u naší organizace a obou vybraných dodavatelů. Výsledkem bylo zastavení řízení, protože ani u jednoho subjektu se nepotvrdilo „obvinění“ podané navrhovatelem. Proti postupu a vlastnímu šetření, pořizování kopií a dokumentů jsme podali rovněž žalobu, neboť byl zcela odlišný přístup mezi dotčenými subjekty. Tato žaloba byla shledána jako oprávněná a provedené šetření ÚOHS bylo shledáno jako nezákonným zásahem. Jaký bude další vývoj v původních zadávacích řízeních se ukáže ještě časem.

I přesto se ale nevzdáváme a řešíme problematiku vlastních autobusů formou dotačních programů, kdy jsme předložili projekty na pořízení až 40 ks autobusů s pohonem na CNG v kategoriích délky 12m a 15m. Znovu jsme rovněž vyhlásili novou soutěž na autobusy pro kategorii délky 10,5m s pohonem na motorovou naftu v počtu 90 ks (maximální negarantované možnosti). Nové veřejné zakázky, zejména technické specifikace jsme upravili do zcela nové podoby, abychom se v co největší míře pokusili vyhnout sporným parametrům, ke kterým byly v předchozích zadávacích řízeních vzneseny námitky. Není jednoduché nastavit vše tak, aby to bylo „100 %“ a nikdo nepodal žádost o vysvětlení. Věříme, že ale i tak se nám podaří dotáhnout nákup nových autobusů do zdárného konce.

Pro zajištění dopravní obslužnosti jsme tedy měli k dispozici část vlastních autobusů a dále 92 pronajatých autobusů od jiných dopravních společností. Ne všechny z uvedeného počtu byly dle požadovaných standardů Ústeckého kraje, ale velmi nám pomohly při rozjezdu i při přebírání dalších oblastí. Pro rok 2020 jsme se domluvili s Ústeckým krajem, že v průběhu I. Q 2020 nahradíme některé autobusy, aby na všech linkách byla již provoz částečně nízkopodlažních autobusů, včetně klimatizace.

Závěrem bych chtěl poděkovat všem cestujícím, kteří využívají našich služeb, Ústeckému kraji (zřizovateli), od kterého dostáváme důležitou podporu pro naplnění účelu Dopravní společnosti, pronajímatelům autobusů, servisním střediskům a také všem kolegyním a kolegům, kteří přispívají svou neochabující silou a energií k současnému kompletnímu fungování a provozu příspěvkové organizace.

3. SLOŽENÍ ORGÁNU SPOLEČNOSTI V PRŮBĚHU ROKU 2019

Zřizovatel společnosti: Ústecký kraj

Statutární orgán: Ing. Milan Šlejtr – ředitel

Dozorčí rada: Ing. Ivo Perna – předseda Dozorčí rady DSÚK, p. o.
Ing. Petr Urbánek – místopředseda Dozorčí rady DSÚK, p. o.
Ing. Jaroslav Vodička – člen Dozorčí rady DSÚK, p. o.
Ing. Thomas Sebastien Müller – člen Dozorčí rady DSÚK, p. o.
p. Filip Ušák – člen Dozorčí rady DSÚK, p. o.

4. ORGANIZAČNÍ STRUKTURA SPOLEČNOSTI V ROCE 2019

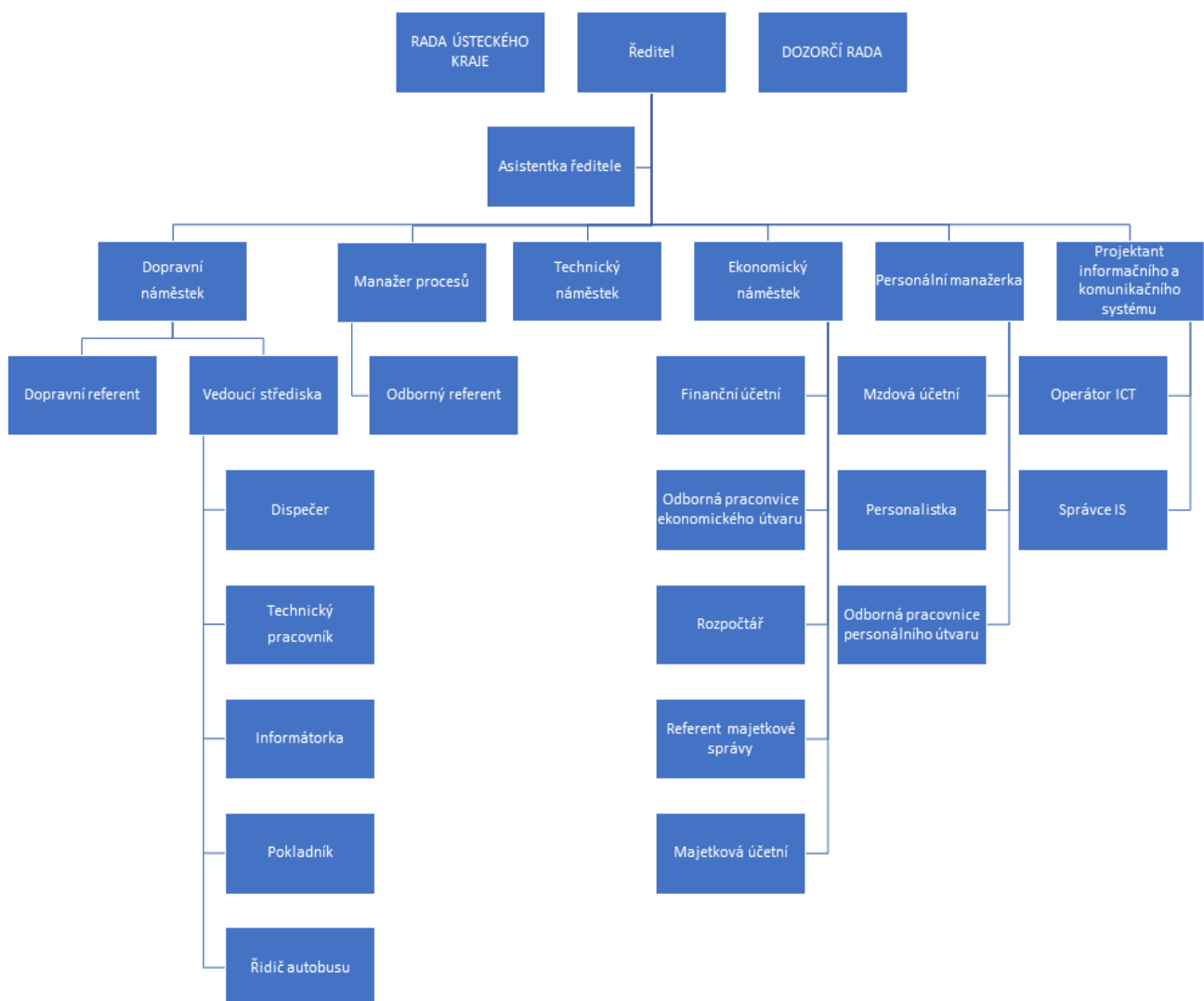

5. ZÁKLADNÍ KONTAKTY

Název: Dopravní společnost Ústeckého kraje, příspěvková organizace

Sídlo společnosti: Velká Hradební 3118/48, 400 01 Ústí nad Labem

IČO: 062 31 292

DIČ: CZ06231292

Kontaktní adresa: Revoluční 26, 401 11 Ústí nad Labem

e-mail: info@ds-uk.cz

web: www.ds-uk.cz

číslo datové schránky: dqtu9y9

Vedení společnosti

ředitel společnosti
e-mail: Ing. Milan Šlejtr
[Reditel\(zavinac\)ds-uk.cz](mailto:Reditel(zavinac)ds-uk.cz)

odborný referent
e-mail: Bc. Věra Koutská
[AsistentkaReditele\(zavinac\)ds-uk.cz](mailto:AsistentkaReditele(zavinac)ds-uk.cz)

dopravní náměstek
e-mail: Jiří Novotný
[DopravniNamestek\(zavinac\)ds-uk.cz](mailto:DopravniNamestek(zavinac)ds-uk.cz)

technický náměstek
e-mail: Tomáš Jedlička
[TechnickyNamestek\(zavinac\)ds-uk.cz](mailto:TechnickyNamestek(zavinac)ds-uk.cz)

ekonomický náměstek
e-mail: Ing. Richard Bernášek
[EkonomickyNamestek\(zavinac\)ds-uk.cz](mailto:EkonomickyNamestek(zavinac)ds-uk.cz)

personalistka
e-mail: Bc. Alla Chutorjanská
[PersonalniManazerka\(zavinac\)ds-uk.cz](mailto:PersonalniManazerka(zavinac)ds-uk.cz)

manažer procesů
e-mail: Ing. František Mohacsi, MBA
[Mohacsi.F\(zavinac\)ds-uk.cz](mailto:Mohacsi.F(zavinac)ds-uk.cz)

6. ZPRÁVA O ČINNOSTI SPOLEČNOSTI A STAVU JEJÍHO MAJETKU

6.1. Finanční pozice

V první polovině roku 2019 (01-06/2019) Dopravní společnost Ústeckého kraje, příspěvková organizace dopravně obsluhovala čtyři oblasti na základě dvou Smluv o veřejných službách v přepravě cestujících veřejnou linkovou dopravou k zajištění dopravní obslužnosti Ústeckého kraje na vybraných linkách a v nich obsažených dvou odlišných cen dopravního výkonu. V oblastech Ústecko a Děčínsko organizace zajišťovala dopravní obslužnost na základě smlouvy č. 18/SML4573/SoVS/DS se stanovenou cenou dopravního výkonu ve výši 41,21 Kč/km. V oblastech Litoměřicko a Lounsko-Lovosicko byla dopravní obslužnost zajišťována na základě smlouvy č. 18/SML5252/SoVS/DS za cenu dopravního výkonu ve výši 40,46 Kč/km.

Od 1.7.2019 DSÚK, p. o. začala dopravně obsluhovat středisko Litvínov-Bílina a zřizovateli Ústeckému kraji poskytovat své služby na základě Smlouvy o veřejných službách v přepravě cestujících veřejnou linkovou dopravou k zajištění dopravní obslužnosti Ústeckého kraje na vybraných linkách č. 19/SML0660/SoVS/DS za jednotnou cenu dopravního výkonu 47,66 Kč/km. Na základě čl. 4 odst. 3 zmíněné smlouvy organizace v říjnu 2019 požádala o valorizaci (navýšení) CDV o 0,38 Kč/km na 48,04 Kč/km, a to zpětně s platností od 1.7.2019. Důvodem k navýšení byla skutečnost, že na základě údajů vydávaných Českým statistickým úřadem vzrostla spotřebitelská cena nafty ve smluvně vymezeném období v průměru o 1,29 Kč/l. Vlivem těchto skutečností byl uzavřen dodatek č. 5 k dané smlouvě.

Výnosy

Organizace v roce 2019 hospodařila s celkovými výnosy 446 778 tis. Kč z čehož podíl z prodeje služeb činil 26 %. Oproti roku 2018 došlo k výraznému navýšení výnosů, a to z důvodu převzetí nových oblastí. Zatímco od 15. 9. 2018 DSÚK, p. o. obsluhovala pouze dvě oblasti (Ústecko, Děčínsko), tak po celý rok 2019 to už byly čtyři oblasti Ústecko, Děčínsko, Litoměřicko, Lounsko-Lovosicko a od 1.7. oblast Litvínov-Bílina. Tyto skutečnosti mají vliv i na zvýšení podílu z prodeje služeb (jízdné).

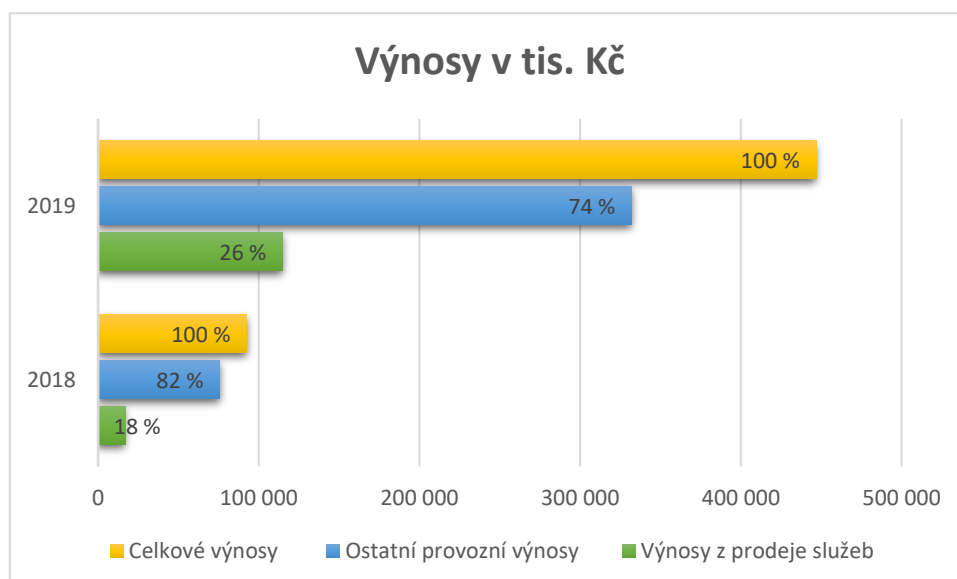

Náklady

Na tvorbě nákladů organizace se v roce 2019 nejvíce podílely mzdové náklady a následné povinné státem nařízené odvody na sociální a zdravotní pojištění. Druhou nejnákladnější položkou organizace byly náklady účtované na ostatní služby. Jedná se o náklady na pronájem autobusů, nebytových prostor, parkovacích a ostaných ploch atd. Spotřeba materiálu, třetí nejobjemnější položka rozpočtu organizace na rok 2019 obsahovala hlavně náklady na pohonné hmoty a spotřební materiál (IT, kancelářské a papírenské potřeby). Celkové náklady organizace v roce 2019 tvořily částku ve výši 440 627 tis. Kč.

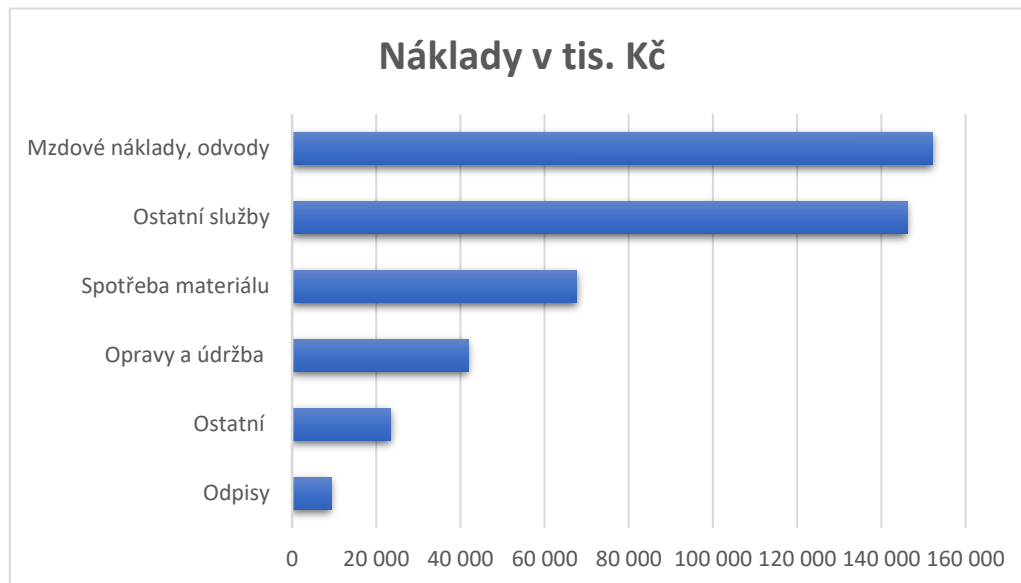

Hospodářský výsledek

Organizace vykazuje k 31.12.2019 zisk ve své hlavní činnosti ve výši 6 150 529,57 Kč. Jedná se o přiměřený zisk částečně získaný v rámci kompenzace prokazatelné ztráty ve výši 5 358 tis. Kč, částečně nižším čerpáním příspěvku na provoz ve výši 200 tis. Kč a úsporou dalších provozních nákladů.

Doplňková činnost

V roce 2019 organizace začala provozovat doplňkovou činnost, dle zřizovací listiny – silniční motorovou dopravu osobní. V podstatě se jednalo o zájezdovou dopravu pro zřizovatele, školy, ale i pro soukromé subjekty. Touto činností organizace dosáhla zisku ve výši 195 581 Kč.

Majetek

Rok 2019 se nesl ve znamení pořízení nového investičního majetku. Organizace ke svým 6 ti osobním vozidlům pořízeným v roce 2018 pořídila dalších 8 ks vozidel částečně z nedočerpaného účelového investičního příspěvku na rok 2018 a částečně z prostředků rezervního fondu (převedených do fondu investic) vytvořeného ze zisku roku 2018.

Doposud ekonomicky nejsložitější operací v historii společnosti bylo pořízení 71 ks autobusů od dodavatele Scania, ke kterému došlo během měsíců září až října roku 2019. Celý nákup v pořizovací ceně 485 733 050 Kč byl financován z předem sjednaného úvěru s dobou splácení 8 let.

6.2. Údaje o důležitých skutečnostech

Údaje o důležitých skutečnostech k nimž došlo mezi datem, ke kterému rozvaha, výkaz zisku a ztráty a příloha k účetní závěrce pro rok 2019 předány ke schválení mimo účetní jednotku a datem předkládání této zprávy:

- organizace 31.3.2020 zaplatila první čtvrtletní splátku úvěru na pořízení 71 ks autobusů ve výši 15 179 158 Kč a dále pak z úvěru plynoucí úrok
- organizaci se v roce 2019 podařil nákup pouze části autobusů oproti plánovanému pořízení celkem 161 ks autobusů (nedošlo k pořízení 90 ks 10,5m autobusů) a proto předložila návrh na změnu odpisového plánu k 31. 3. 2020.
- organizace uzavřela dodatek č. 1 ke smlouvě o úvěru obsahující úpravu splátkového kalendáře a dále pak rozdělení výše úvěru (1 mld.) na skutečně vyčerpaný, komitovaný (určeny k možnému čerpání) a zbývající část k možnému dalšímu využití v případě potřeby
- organizaci byla předána zpráva auditora obsahující výrok s výhradou z důvodu neuvedení možných rizik plynoucích z vedení soudního sporu s Úřadem pro ochranu hospodářské soutěže v příloze účetní závěrky
- organizace pořídila nový investiční majetek z účelového investičního příspěvku od zřizovatele v podobě 12 ks cyklovleků

6.3. Předpokládaný vývoj v roce 2020

Od 1.1.2020 jsme začali provozovat dopravní obslužnost v oblasti Dolní Poohří a prostřednictvím subdodavatele v oblastech Teplicko a Příměstská doprava Teplice. Pro tento rok již není ve výhledu plánováno přijetí dalších nových oblastí mezi kmenová střediska.

Rok 2020 bude věnován především rozšíření vozového parku autobusů. Organizace plánuje pořídit 2 ks minibusů, jednoho na zajištění turistické linky v Děčíně a druhého na připravované změny Ústeckým krajem v rámci obsluhovaných oblastí. Organizace zároveň doufá, že během roku dojde k výběru dodavatelů celkem 40 ks autobusů na CNG částečně vynancovaných z úvěru a částečně z fondů Evropské unie a dále pak k výběru dodavatele na pořízení 90 ks autobusů financovaných pouze z úvěru.

Od 1.1.2020 vešla v platnost nová Nařízení vlády č. 341/2017 Sb., ve znění pozdějších předpisů, kdy došlo NV 300/2019 Sb. od 1.1.2020 ke změně přílohy č. 1 „stupnice platových tarifů podle platových tříd a platových stupňů pro zaměstnance uvedené v § 5 odst. 1“ a Nařízení vlády č. 567/2006 Sb., o minimální mzdě, o nejnižších úrovních zaručené mzdy, o vymezení ztíženého pracovního prostředí a o výši příplatku ke mzdě za práci ve ztíženém pracovním prostředí, na která organizace zareagovala

požadavkem ke zřizovateli o zvýšení CDV o 1,60 Kč/km, do kterého jsou již zahrnuty i povinné odvody.

Závěrem roku bude probíhat intenzivní příprava na zahájení dopravní obslužnosti oblastí plánovaných od 1. 2. 2021 (Podbořansko, Lounsko- západ) včetně zajištění odpovídajících objektů, jejich vybavenosti a zázemí. Nosnou silou roku 2020 bude tedy zájem na narovnání deficitu ve stávajících oblastech, zabezpečení oblastí nových při snaze o vyrovnaný rozpočet, snižování nákladů i ceny dopravního výkonu.

6.4. Provozně – technické ukazatele PHD

Od 1. 1. 2019 organizace zahájila provoz v oblastech Litoměřicko a Lovosice-Louny, od 1. 7. 2019 rozšířila provoz v dopravní oblasti Litvínov-Bílina. V těchto oblastech zajišťuje provoz na 1 mezinárodní lince a 43 vnitrostátních linkách. Od 1. 1. 2019 do 31. 12. 2019 bylo na těchto linkách ujetu 4 047 319,7 kilometrů. Ve všech oblastech zajišťuje provoz od 1. 1. 2019 do 31. 12. 2019 na 3 mezinárodních linkách a 87 vnitrostátních linkách, na kterých bylo odjeto celkem 7 714 567 kilometrů.

Střediska od 1. 1. 2019 a od 1.7.2019

Středisko Ústí n.L., Jateční 426, Ústí nad Labem

- mob.: +420 778 111 353, e-mail: VedouciStrediskaUL(zavinac)ds-uk.cz
- Dispečink Ústí – tel. +420 778 111 880

Středisko Děčín, Uhelná 1, Děčín

- mob.: +420 778 111 767, e-mail: VedouciStrediskaDC(zavinac)ds-uk.cz
- Dispečink Děčín – tel. +420 778 111 889

Středisko Litoměřice, Na Kocandě 1913/39, Litoměřice

- mob.: +420 778 110 881, e-mail: VedouciStrediskaLT(zavinac)ds-uk.cz
- Dispečink Litoměřice – tel. +420 778 112 007

Středisko Louny, Hrnčářská 2391, Louny

- mob.: +420 778 110 882, e-mail: VedouciStrediskaLN(zavinac)ds-uk.cz
- Dispečink Louny – tel. +420 778 113 007

Středisko Bílina, Nábřežní 466, Bílina

- mob.: +420 773 740 333, e-mail: VedouciStrediskaBL(zavinac)ds-uk.cz
- Dispečink Bílina – tel. +420 773 740 331

6.5. Stav vozového parku a infrastruktury PHD

V roce 2019 mělo středisko Ústí nad Labem celkem 25 autobusů. Jednalo se o 16 autobusů značky Mercedes – Benz, 1 autobus Setra, 3 autobusy Iveco Crossway LE a 5 autobusů značky Solaris.

Středisko Děčín mělo celkem 20 autobusů. Jednalo se o 12 autobusů značky Iveco Crossway LE, 7 autobusů značky Solaris, 1 autobus značky Iveco Stratos a čtyři cyklovleky značky AGADOS VZ-31.

Středisko Litoměřice mělo celkem 21 autobusů. Jednalo se o 13 autobusů značky SOR 9,5 m, 6 autobusů značky Iveco Crossway LE 10,8 m, 2 autobusy značky Setra 415 NF a čtyři cyklovleky značky Agados VZ-31.

Středisko Louny mělo celkem 21 autobusů. Jednalo se o 15 autobusů značky Mercedes - Benz 12m, jeden autobus Mercedes – Benz 13 m, 3 autobusy značky Setra 415 NF a 2 autobusy značky Setra 415 H.

Středisko Litvínov – Bílina mělo celkem 19 autobusů. Jednalo se o 18 autobusů značky Setra, 1 autobus značky Irisbus Crossway a čtyři cyklovleky značky Agados VZ-31.

Během měsíce října dodala společnost Scania 71 autobusů značky Scania Citywide. Tyto autobusy byly postupně během listopadu nasazovány na střediska Ústí nad Labem, Děčín a Bílina. Na středisko Ústí nad Labem bylo dodáno 21 autobusů, na středisko Děčín 12 autobusů a 10 autobusů na středisko Bílina.

Odstavené autobusy z těchto středisek byly připravovány k vrácení pronajímatelům. Během prosince 2019, ledna 2020 a února 2020 bylo vráceno celkem 58 autobusů a 12 cyklovleků. Bylo to 16 autobusů značky Iveco Crossway, 8 cyklovleků, jeden minibus Iveco Stratos, které byly vráceny společnosti OverLine a 41 autobusů Mercedes – Benz a Setra, které byly vráceny společnosti IT Global. Čtyři cyklovleky byly vráceny společnosti ČSAD Slaný.

K 1.1.2020 jsme připravovali nasazení 28 autobusů značky Scania Citywide na středisko Litoměřice pro oblast Dolní Poohří. Tuto oblast zajišťovala do 31. 12. 2019 společnost ČSAD Slaný, se kterou byla uzavřena smlouva o pronájmu 25 autobusů značky Setra, které uvedená společnost v této oblasti sama provozovala.

6.6. Stav nepravidelné dopravy

Nepravidelná doprava v roce 2019 byla provozována pro Ústecký kraj na základě rámcové dohody od 1. 9. 2019. Předmětem dohody je zajištění dopravy pedagogů, žáků i jejich dalších doprovodů při realizaci klíčových aktivit v rámci projektu „Implementace Krajského akčního plánu 1 Ústeckého kraje B (IKAP B), registrační číslo projektu CZ.02.3.68/0.0/0.0/16_034/0008369“, kdy nástupní místo bude vždy v Ústeckém kraji a cíl vždy v ČR. Jednotlivé přepravy byly uskutečňovány na základě objednávek. Další nepravidelná doprava byla provozována pro zákazníky dle jednotlivých objednávek. Většinou se jednalo o školy a školky v Ústeckém kraji.

Od září 2019 jsme na základě požadavku z KÚ a následně smlouvy o zajištění dopravy zajišťovali dopravu pro Speciální základní a Praktickou školu, Šluknov.

V roce 2019 jsme provozovali nepravidelnou dopravu jedním autobusem a od listopadu 2019 čtyřmi autobusy značky Mercedes – Benz Intouro. Na nepravidelné dopravě bylo ujetu 24 618 km.

6.7. Prodej jízdních dokladů

V roce 2019 organizace pokračovala ve výdeji jízdních dokladů v rámci systému DÚK. Integrovaný dopravní systém Dopravy Ústeckého kraje (dále jen „DÚK“) je systém zajišťování dopravní obslužnosti v Ústeckém kraji v různých druzích dopravy podle

jednotných Smluvních přepravních podmínek DÚK a Tarifu DÚK. Tarif DÚK stanovuje výši jízdného, způsob výpočtu jízdného a podmínky uplatňování cen jízdného na autobusových linkách veřejné linkové osobní dopravy zapojených do systému DÚK, v městských hromadných dopravách měst zapojených v systému DÚK provozovaných formou integrovaného dopravního systému a ve vlacích a lodích zapojených do systému DÚK.

Za 1-12/2019 měla organizace Tržby dle zúčtovacího centra – 69 995 352,44,- Kč.

827 124,92,- Kč tržby z mezinárodních jízdenek

190 933,44,- Kč tržby vyrovnání Labe-Elbe s VVO

4 1847 992,29,- Kč tržby z kompenzace státních slev

6.8. Personální oblast

K 31. 12. 2019 měla organizace ve svém stavu celkem 256 zaměstnanců, z toho 48 THP a 208 řidičů. Následující schéma ukazuje detailněji počet zaměstnanců na jednotlivých střediscích a managementu. Do kategorie THP spadají např. vedoucí středisek, dispečeréři, garážmistři, pokladníci, informatorky.



Průměrný evidenční počet zaměstnanců ve fyzických osobách:

Kategorie:	Rok 2019
Management	7
THP	32
Řidič hromadné dopravy	185

7. INFORMACE O ZŘIZOVATELI ORGANIZACE

Dopravní společnost Ústeckého kraje, příspěvková organizace, Pr 1129 vedená u Krajského soudu v Ústí nad Labem, sídlo: Velká Hradební 3118/48, Ústí nad Labem, PSČ: 400 01, IČO: 062 31 292.

Zřizovatelem organizace je Ústecký kraj, sídlo: Velká Hradební 3118/48, Ústí nad Labem-centrum, PSČ: 400 02 Ústí nad Labem, IČO: 708 92 156.

Statutárním orgánem organizace je: ředitel, který je jmenovaný a odvolávaný Radou Ústeckého kraje.

Kontrolním a iniciativním orgánem organizace je dozorčí rada. Členy dozorčí rady jmenuje a odvolává Rada Ústeckého kraje. Složení dozorčí rady, její postavení, práva a povinnosti, jakož i další skutečnosti potřebné pro její činnost jsou vymezeny ve statutu dozorčí rady, který schvaluje Rada Ústeckého kraje.

Mezi Zřizovatelem a Dopravní společností Ústeckého kraje, příspěvkovou organizací, byly v účetním období roku 2018 uzavřeny tyto dohody a smlouvy:

Název:	Číslo smlouvy	IČO:	Smluvní vztah
Smlouva o podnájmu vozidel Ústecko, Děčínsko + dodatek 1-2	18/SML4577/NS/DS	70892156	Smlouva
Dohoda o ochraně důvěrných informací	18/SML4549/OS/DS	70892156	Dohoda
Smlouva o zajištění bezpečnosti odbavovacího systému „Doprava Ústeckého kraje“	18/SML4550/OS/DS	70892156	Smlouva
Linka x621 – zajištění dopravní obslužnosti formou příležitostné osobní silniční dopravy	18/SML5198/OS/DS	70892156	Smlouva
Smlouva o podnájmu vozidel – Litoměřicko a Lovosicko – Louny + dodatek č. 1	18/SML/5353/OS/DS	70892156	Smlouva
Smlouva o veřejných službách v přepravě cestujících veřejnou linkovou dopravou k zajištění dopravní obslužnosti Ústeckého kraje na vybraných linkách + dodatky 1-4	19/SML/0660/SoVS/DS	70892156	Smlouva

8. ÚČETNÍ ZÁVĚRKA, VÝROK AUDITORA



ZPRÁVA AUDITORA

**o ověření
účetní závěrky**

**Účetní období
od 1. 1. 2019 do 31. 12. 2019**

**Účetní jednotka
Dopravní společnost Ústeckého kraje, příspěvková organizace
Ústí nad Labem, Velká Hradební 3118/48, PSČ 400 01**

IČ: 06231292

**Auditor
AGIS audit, a. s.
Most, Moskevská 1/14, PSČ 434 01
Číslo auditorského oprávnění 117**

ZPRÁVA NEZÁVISLÉHO AUDITORA

určená pro zřizovatele organizace Dopravní společnost Ústeckého kraje, příspěvková organizace, se sídlem v Ústí nad Labem, Velká Hradební 3118/48, PSC 4100 01, IČ 06231292

Výrok s výhradou

Provedli jsme audit přiložené účetní závěrky příspěvkové organizace Dopravní společnost Ústeckého kraje (dále také „Příspěvková organizace“), sestavené na základě českých účetních předpisů, která se skládá z rozvahy k 31. 12. 2019, výkazu zisku a ztráty za rok končící 31. 12. 2019, a přílohy této účetní závěrky, která obsahuje popis použitých podstatných účetních metod a další vysvětlující informace.

Podle našeho názoru s výhradou dopadů skutečností popsaných v oddílu Základ pro výrok s výhradou, účetní závěrka podává věrný a poctivý obraz aktiv a pasiv příspěvkové organizace Dopravní společnost Ústeckého kraje k 31. 12. 2019 a nákladů a výnosů a výsledku jejího hospodaření za rok končící 31. 12. 2019 v souladu s českými účetními předpisy.

Základ pro výrok s výhradou

Příspěvková organizace vede spor s Úřadem pro ochranu hospodářské soutěže. Výsledek sporu ke dni sestavení účetní závěrky není znám. Vedení příspěvkové organizace odhaduje maximální výši případného potenciálního závazku, který by v budoucnu mohl vzniknout, na částku 99 mil Kč. Tato skutečnost není uvedena v příloze účetní závěrky.

Příspěvková organizace je vybranou účetní jednotkou, která podle §9 odst. 3 písm. a) zákona 563/1991 Sb. o účetnictví, vede účetnictví ve zjednodušeném rozsahu. V souladu s účetními předpisy platnými pro tento typ účetní jednotky, příspěvková organizace pro zobrazení potenciálních rizik známých ke dni účetní závěrky nepoužívá ustanovení §26 odst.3 zákona č. 563/1991 Sb. o účetnictví. Z tohoto ustanovení vyplývá, že budoucí závazky nevykazuje příspěvková organizace prostřednictvím rezerv.

Potenciální riziko z titulu případného budoucího závazku v rozvaze sestavené k 31.12.2019 ani výkazu zisku ztráty za rok končící 31.12.2019 vykázáno není. Postup příspěvkové organizace je v souladu s účetními předpisy.

Audit jsme provedli v souladu se zákonem o auditorech a standardy Komory auditorů České republiky pro audit, kterými jsou mezinárodní standardy pro audit (ISA) případně doplněné a upravené souvisejícími aplikačními doložkami. Naše odpovědnost stanovená těmito předpisy je podrobněji popsána v oddílu Odpovědnost auditora za audit účetní závěrky. V souladu se zákonem o auditorech a Etickým kodexem přijatým Komorou auditorů České republiky jsme na Příspěvkové organizaci nezávislí a splnili jsme i další etické povinnosti vyplývající z uvedených předpisů. Domníváme se, že důkazní informace, které jsme shromáždili, poskytují dostatečný a vhodný základ pro vyjádření našeho výroku s výhradou.

Jiné skutečnosti

Účetní závěrka příspěvkové organizace Dopravní společnost Ústeckého kraje k 31. 12. 2018 byla ověřena jiným auditorem, který ve své zprávě ze dne 15. dubna 2019 vydal k této závěrce výrok „bez výhrad“.

Odpovědnost ředitele příspěvkové organizace Dopravní společnost Ústeckého kraje (dále jen ředitel příspěvkové organizace) za účetní závěrku

Ředitel příspěvkové organizace odpovídá za sestavení účetní závěrky podávající věrný a poctivý obraz v souladu s českými účetními předpisy a za takový vnitřní kontrolní systém, který považuje za nezbytný pro sestavení účetní závěrky tak, aby neobsahovala významné (materiální) nesprávnosti způsobené podvodem nebo chybou.

Ke dni sestavení účetní závěrky nejsou řediteli příspěvkové organizace známy žádné skutečnosti týkající se zrušení nebo ukončení činnosti Příspěvkové organizace, účetní závěrka je sestavena na principu nepřetržitého trvání.

Odpovědnost auditora za audit účetní závěrky

Naším cílem je získat přiměřenou jistotu, že účetní závěrka jako celek neobsahuje významnou (materiální) nesprávnost způsobenou podvodem nebo chybou a vydat zprávu auditora obsahující náš výrok. Přiměřená míra jistoty je velká míra jistoty, nicméně není zárukou, že audit provedený v souladu s výše uvedenými předpisy ve všech případech v účetní závěrce odhalí případnou existující významnou (materiální) nesprávnost. Nesprávnosti mohou vznikat v důsledku podvodů nebo chyb a považují se za významné (materiální), pokud lze reálně předpokládat, že by jednotlivě nebo v souhrnu mohly ovlivnit ekonomická rozhodnutí, která uživatelé účetní závěrky na jejím základě přijmou.

Při provádění auditu v souladu s výše uvedenými předpisy je naší povinností uplatňovat během celého auditu odborný úsudek a zachovávat profesní skepticismus. Dále je naší povinností:

- Identifikovat a vyhodnotit rizika významné (materiální) nesprávnosti účetní závěrky způsobené podvodem nebo chybou, navrhnout a provést auditorské postupy reagující na tato rizika a získat dostatečné a vhodné důkazní informace, abychom na jejich základě mohli vyjádřit výrok. Riziko, že neodhalíme významnou (materiální) nesprávnost, k níž došlo v důsledku podvodu, je větší než riziko neodhalení významné (materiální) nesprávnosti způsobené chybou, protože součástí podvodu mohou být tajné dohody, falšování, úmyslná opomenutí, nepravdivá prohlášení nebo obcházení vnitřních kontrol.
- Seznámit se s vnitřním kontrolním systémem Příspěvkové organizace relevantním pro audit v takovém rozsahu, abychom mohli navrhnout auditorské postupy vhodné s ohledem na dané okolnosti, nikoli abychom mohli vyjádřit názor na účinnost jejího vnitřního kontrolního systému.
- Posoudit vhodnost použitých účetních pravidel, přiměřenost provedených účetních odhadů a informace, které v této souvislosti ředitel příspěvkové organizace uvedl v příloze účetní závěrky.

- Posoudit vhodnost použití předpokladu nepřetržitého trvání při sestavení účetní závěrky a to, zda s ohledem na shromážděné důkazní informace existuje významná (materiální) nejistota vyplývající z událostí nebo podmínek, které mohou významně zpochybnit schopnost Příspěvkové organizace nepřetržitě trvat. Jestliže dojdeme k závěru, že taková významná (materiální) nejistota existuje, je naší povinností upozornit v naší zprávě na informace uvedené v této souvislosti v příloze účetní závěrky, a pokud tyto informace nejsou dostatečné, vyjádřit modifikovaný výrok. Naše závěry týkající se schopnosti Příspěvkové organizace nepřetržitě trvat vycházejí z důkazních informací, které jsme získali do data naší zprávy. Nicméně budoucí události nebo podmínky mohou vést k tomu, že Příspěvková organizace ztratí schopnost nepřetržitě trvat.
- Vyhodnotit celkovou prezentaci, členění a obsah účetní závěrky, včetně přílohy, a dále to, zda účetní závěrka zobrazuje podkladové transakce a události způsobem, který vede k věrnému zobrazení.

Naší povinností je informovat ředitele příspěvkové organizace mimo jiné o plánovaném rozsahu a načasování auditu a o významných zjištěních, která jsme v jeho průběhu učinili, včetně zjištěných významných nedostatků ve vnitřním kontrolním systému.

V Mostě 25. března 2020

AGIS audit, a. s., Moskevská 1/14, Most, číslo auditorského oprávnění 117



Ing. Markéta Rybáková, statutární auditorka odpovědná za audit, na jehož základě byla zpracována tato zpráva nezávislého auditora, číslo auditorského oprávnění 1821

Rozvaha
PŘÍSPĚVKOVÉ ORGANIZACE
Dopravní společnost Ústeckého kraje, příspěvková organizace, Velká Hradební 3118/48, 400 01 Ústí nad Labem, Příspěvková organizace, IČ: 06231292 sestavená k 31.12.2019 (v Kč, s přesností na dvě desetinná místa) okamžik sestavení: 06.03.2020 14:08:42

Číslo položky	Název položky	Syntetický účet	1	2	3	4
			ÚČETNÍ OBDOBÍ			
			BĚŽNÉ			MINULÉ
BRUTTO	KOREKCE	NETTO				
AKTIVA CELKEM			556 410 133,66	12 581 071,01	543 829 062,65	24 247 551,57
A.	Stálá aktiva		492 945 091,01	12 555 569,51	480 389 521,50	1 572 051,00
I.	Dlouhodobý nehmotný majetek		148 772,00	148 772,00	0,00	0,00
	1. Nehmotné výsledky výzkumu a vývoje	012	0,00	0,00	0,00	0,00
	2. Software	013	0,00	0,00	0,00	0,00
	3. Ocenitelná práva	014	0,00	0,00	0,00	0,00
	4. Povolenky na emise a preferenční limity	015	0,00	0,00	0,00	0,00
	5. Drobný dlouhodobý nehmotný majetek	018	148 772,00	148 772,00	0,00	0,00
	6. Ostatní dlouhodobý nehmotný majetek	019	0,00	0,00	0,00	0,00
	7. Nedokončený dlouhodobý nehmotný majetek	041	0,00	0,00	0,00	0,00
	8. Poskytnuté zálohy na dlouhodobý nehmotný majetek	051	0,00	0,00	0,00	0,00
	9. Dlouhodobý nehmotný majetek určený k prodeji	035	0,00	0,00	0,00	0,00
II.	Dlouhodobý hmotný majetek		492 725 867,01	12 406 797,51	480 319 069,50	1 539 701,00
	1. Pozemky	031	0,00	0,00	0,00	0,00
	2. Kulturní předměty	032	0,00	0,00	0,00	0,00
	3. Stavby	021	0,00	0,00	0,00	0,00
	4. Samostatné hmotné movité věci a soubory hmotných movitých věcí	022	489 741 771,50	9 422 702,00	480 319 069,50	1 539 701,00
	5. Pěstičské celky trvalých porostů	025	0,00	0,00	0,00	0,00
	6. Drobný dlouhodobý hmotný majetek	028	2 984 095,51	2 984 095,51	0,00	0,00
	7. Ostatní dlouhodobý hmotný majetek	029	0,00	0,00	0,00	0,00
	8. Nedokončený dlouhodobý hmotný majetek	042	0,00	0,00	0,00	0,00
	9. Poskytnuté zálohy na dlouhodobý hmotný majetek	052	0,00	0,00	0,00	0,00
	10. Dlouhodobý hmotný majetek určený k prodeji	036	0,00	0,00	0,00	0,00
III.	Dlouhodobý finanční majetek		0,00	0,00	0,00	0,00
	1. Majetkové účasti v osobách s rozhodujícím vlivem	061	0,00	0,00	0,00	0,00
	2. Majetkové účasti v osobách s podstatným vlivem	062	0,00	0,00	0,00	0,00
	3. Dluhové cenné papíry držené do splatnosti	063	0,00	0,00	0,00	0,00
	5. Termínované vklady dlouhodobé	068	0,00	0,00	0,00	0,00
	6. Ostatní dlouhodobý finanční majetek	069	0,00	0,00	0,00	0,00
IV.	Dlouhodobé pohledávky		70 452,00	0,00	70 452,00	32 350,00
	1. Poskytnuté návratné finanční výpomoci dlouhodobé	462	0,00	0,00	0,00	0,00
	2. Dlouhodobé pohledávky z postoupených úvěrů	464	0,00	0,00	0,00	0,00
	3. Dlouhodobé poskytnuté zálohy	465	0,00	0,00	0,00	0,00
	5. Ostatní dlouhodobé pohledávky	469	70 452,00	0,00	70 452,00	32 350,00
	6. Dlouhodobé poskytnuté zálohy na transfery	471	0,00	0,00	0,00	0,00

Handwritten signature

Číslo položky	Název položky	Syntetický účet	1	2	3	4
			ÚČETNÍ OBDOBÍ			
			BĚŽNÉ			MINULÉ
BRUTTO	KOREKCE	NETTO				
B.	Oběžná aktiva		63 465 042,65	25 501,50	63 439 541,15	22 675 500,57
I.	Zásoby		0,00	0,00	0,00	534 368,90
	1. Pořízení materiálu	111	0,00	0,00	0,00	0,00
	2. Materiál na skladě	112	0,00	0,00	0,00	534 368,90
	3. Materiál na cestě	119	0,00	0,00	0,00	0,00
	4. Nedokončená výroba	121	0,00	0,00	0,00	0,00
	5. Polotovary vlastní výroby	122	0,00	0,00	0,00	0,00
	6. Výrobky	123	0,00	0,00	0,00	0,00
	7. Pořízení zboží	131	0,00	0,00	0,00	0,00
	8. Zboží na skladě	132	0,00	0,00	0,00	0,00
	9. Zboží na cestě	138	0,00	0,00	0,00	0,00
	10. Ostatní zásoby	139	0,00	0,00	0,00	0,00
II.	Krátkodobé pohledávky		48 863 791,06	25 501,50	48 838 289,56	12 688 301,47
	1. Odběratelé	311	223 587,16	0,00	223 587,16	350 389,41
	4. Krátkodobé poskytnuté zálohy	314	5 587 501,73	0,00	5 587 501,73	102 985,00
	5. Jiné pohledávky z hlavní činnosti	315	0,00	0,00	0,00	0,00
	6. Poskytnuté návratné finanční výpomoci krátkodobé	316	0,00	0,00	0,00	0,00
	9. Pohledávky za zaměstnanci	335	1 472 734,26	0,00	1 472 734,26	854 373,00
	10. Sociální zabezpečení	336	0,00	0,00	0,00	0,00
	11. Zdravotní pojištění	337	0,00	0,00	0,00	0,00
	12. Důchodové spoření	338	0,00	0,00	0,00	0,00
	13. Daň z příjmů	341	0,00	0,00	0,00	0,00
	14. Ostatní daně, poplatky a jiná obdobná peněžitá plnění	342	0,00	0,00	0,00	0,00
	15. Daň z přidané hodnoty	343	19 900 351,10	0,00	19 900 351,10	5 851 797,38
	16. Pohledávky za osobami mimo vybrané vládní instituce	344	0,00	0,00	0,00	0,00
	17. Pohledávky za vybranými ústředními vládními institucemi	346	9 690 045,99	0,00	9 690 045,99	3 244 306,66
	18. Pohledávky za vybranými místními vládními institucemi	348	0,00	0,00	0,00	0,00
	28. Krátkodobé poskytnuté zálohy na transfery	373	0,00	0,00	0,00	0,00
	30. Náklady příštích období	381	1 427 065,10	0,00	1 427 065,10	34 137,25
	31. Příjmy příštích období	385	103 949,00	0,00	103 949,00	0,00
	32. Dohadné účty aktivní	388	2 276 933,62	0,00	2 276 933,62	609 020,63
	33. Ostatní krátkodobé pohledávky	377	8 181 623,10	25 501,50	8 156 121,60	1 641 292,14
III.	Krátkodobý finanční majetek		14 601 251,59	0,00	14 601 251,59	9 452 830,20
	1. Majetkové cenné papíry k obchodování	251	0,00	0,00	0,00	0,00
	2. Dluhové cenné papíry k obchodování	253	0,00	0,00	0,00	0,00
	3. Jiné cenné papíry	256	0,00	0,00	0,00	0,00
	4. Termínované vklady krátkodobé	244	0,00	0,00	0,00	0,00
	5. Jiné běžné účty	245	0,00	0,00	0,00	0,00
	9. Běžný účet	241	13 012 352,13	0,00	13 012 352,13	9 249 048,76
	10. Běžný účet FKSP	243	1 523 931,26	0,00	1 523 931,26	176 730,44
	15. Ceniny	263	0,00	0,00	0,00	0,00
	16. Peníze na cestě	262	0,00	0,00	0,00	0,00
	17. Pokladna	261	64 968,20	0,00	64 968,20	27 051,00

M. Lom

Rozvaha
PŘÍSPĚVKOVÉ ORGANIZACE
Dopravní společnost Ústeckého kraje, příspěvková organizace, Velká Hradební 3118/48, 400 01 Ústí nad Labem, Příspěvková organizace IČ: 06231292 sestavená k 31.12.2019 (v Kč, s přesností na dvě desetinná místa) okamžik sestavení: 06.03.2020 14:08:42

Číslo položky	Název položky	Syntetický účet	ÚČETNÍ OBDOBÍ	
			1	2
			BĚŽNÉ	MINULÉ
PASIVA CELKEM			543 829 062.65	24 247 551.57
C.	Vlastní kapitál		14 697 943.90	6 830 361.68
I.	Jmění účetní jednotky a upravující položky		-5 413 980.50	1 539 701.00
1.	Jmění účetní jednotky	401	-5 413 980.50	1 539 701.00
3.	Transfery na pořízení dlouhodobého majetku	403	0.00	0.00
4.	Kurzové rozdíly	405	0.00	0.00
5.	Oceňovací rozdíly při prvotním použití metody	406	0.00	0.00
6.	Jiné oceňovací rozdíly	407	0.00	0.00
7.	Opravy předcházejících účetních období	408	0.00	0.00
II.	Fondy účetní jednotky		13 765 813.58	881 132.13
1.	Fond odměn	411	2 284 000.00	80 000.00
2.	Fond kulturních a sociálních potřeb	412	1 663 341.74	160 059.84
3.	Rezervní fond tvořený ze zlepšeného výsledku hospodaření	413	488 301.84	80 773.29
4.	Rezervní fond z ostatních titulů	414	0.00	0.00
5.	Fond reprodukce majetku, fond investic	416	9 330 170.00	560 299.00
III.	Výsledek hospodaření		6 346 110.82	4 409 528.55
1.	Výsledek hospodaření běžného účetního období		6 346 110.82	4 409 528.55
2.	Výsledek hospodaření ve schvalovacím řízení	431	0.00	0.00
3.	Výsledek hospodaření předcházejících účetních období	432	0.00	0.00
D.	Cizí zdroje		529 131 118.75	17 417 189.89
I.	Rezervy		0.00	0.00
1.	Rezervy	441	0.00	0.00
II.	Dlouhodobé závazky		485 733 050.00	0.00
1.	Dlouhodobé úvěry	451	485 733 050.00	0.00
2.	Přijaté návratné finanční výpomoci dlouhodobé	452	0.00	0.00
4.	Dlouhodobé přijaté zálohy	455	0.00	0.00
7.	Ostatní dlouhodobé závazky	459	0.00	0.00
8.	Dlouhodobé přijaté zálohy na transfery	472	0.00	0.00

Miloslav

Číslo položky	Název položky	Syntetický účet	1	2
			ÚČETNÍ OBDOBÍ	
			BĚŽNÉ	MINULÉ
III.	Krátkodobé závazky		43 398 068,79	17 417 189,89
1.	Krátkodobé úvěry	281	0,00	0,00
4.	Jiné krátkodobé půjčky	289	0,00	0,00
5.	Dodavatelé	321	1 891 192,69	341 231,36
7.	Krátkodobé přijaté zálohy	324	519 209,22	0,00
9.	Přijaté návratné finanční výpomoci krátkodobé			
		326	0,00	0,00
10.	Zaměstnanci	331	8 167 558,00	3 223 714,00
11.	Jiné závazky vůči zaměstnancům	333	0,00	0,00
12.	Sociální zabezpečení	336	3 672 758,85	1 462 905,25
13.	Zdravotní pojištění	337	1 579 062,00	630 647,00
14.	Důchodové spoření	338	0,00	0,00
15.	Daň z příjmů	341	0,00	0,00
16.	Ostatní daně, poplatky a jiná obdobná peněžitá plnění	342	1 724 675,00	693 905,15
17.	Daň z přidané hodnoty	343	0,00	0,00
18.	Závazky k osobám mimo vybrané vládní instituce	345	0,00	135 793,59
19.	Závazky k vybraným ústředním vládním institucím	347	0,00	0,00
20.	Závazky k vybraným místním vládním institucím			
		349	9 142 740,78	4 516 659,59
32.	Krátkodobé přijaté zálohy na transfery	374	0,00	0,00
35.	Výdaje příštích období	383	15 169 841,61	5 803 044,99
36.	Výnosy příštích období	384	420 858,08	117 937,96
37.	Dohadné účty pasivní	389	181 364,13	124 914,00
38.	Ostatní krátkodobé závazky	378	928 808,39	366 437,00

H. B.

Výkaz zisku a ztráty
PŘÍSPĚVKOVÉ ORGANIZACE
 Dopravní společnost Ústeckého kraje, příspěvková organizace, Velká Hradební 3118/48, 400 01 Ústí nad Labem, Příspěvková organizace, IČ: 06231292
 sestavená k 31.12.2019
 (v Kč, s přesností na dvě desetinná místa)
 okamžik sestavení: 06.03.2020 14:09:03

Číslo položky	Název položky	Syntetický účet	1	2	3	4
			ÚČETNÍ OBDOBÍ			
			BĚŽNÉ		MINULÉ	
		Hlavní činnost	Hospodářská činnost	Hlavní činnost	Hospodářská činnost	
A.	NÁKLADY CELKEM		440 627 174.09	1 185 755.32	88 054 566.46	0.00
I.	Náklady z činnosti		435 277 812.96	1 185 755.32	88 054 566.08	0.00
1.	Spotřeba materiálu	501	67 658 919.25	243 226.85	10 529 319.09	0.00
2.	Spotřeba energie	502	303 388.83	0.00	86 115.00	0.00
3.	Spotřeba jiných neskladovatelných dodávek	503	55 270.56	0.00	26 050.00	0.00
4.	Prodané zboží	504	0.00	0.00	0.00	0.00
5.	Aktivace dlouhodobého majetku	506	0.00	0.00	0.00	0.00
6.	Aktivace oběžného majetku	507	0.00	0.00	0.00	0.00
7.	Změna stavu zásob vlastní výroby	508	0.00	0.00	0.00	0.00
8.	Opravy a udržování	511	41 812 914.60	52 008.76	5 455 435.73	0.00
9.	Cestovné	512	3 592 343.68	14 042.66	498 962.90	0.00
10.	Náklady na reprezentaci	513	7 506.20	0.00	11 672.77	0.00
11.	Aktivace vnitroorganizačních služeb	516	0.00	0.00	0.00	0.00
12.	Ostatní služby	518	146 132 093.27	495 280.60	42 997 827.38	0.00
13.	Mzdové náklady	521	114 188 809.77	272 675.23	17 778 471.00	0.00
14.	Zákonné sociální pojištění	524	38 037 451.36	92 442.27	5 924 396.97	0.00
15.	Jiné sociální pojištění	525	0.00	0.00	110 005.62	0.00
16.	Zákonné sociální náklady	527	4 289 916.54	6 274.65	791 370.99	0.00
17.	Jiné sociální náklady	528	0.00	0.00	0.00	0.00
18.	Daň silniční	531	10 139.00	0.00	468.00	0.00
19.	Daň z nemovitostí	532	0.00	0.00	0.00	0.00
20.	Jiné daně a poplatky	538	146 004.76	9 804.30	10 003.35	0.00
22.	Smluvní pokuty a úroky z prodlení	541	0.00	0.00	0.00	0.00
23.	Jiné pokuty a penále	542	12 780.00	0.00	0.00	0.00
24.	Dary a jiná bezúplatná předání	543	0.00	0.00	0.00	0.00
25.	Prodaný materiál	544	99 337.97	0.00	14 198.34	0.00
26.	Manka a škody	547	201 389.11	0.00	7 000.00	0.00
27.	Tvorba fondů	548	0.00	0.00	0.00	0.00
28.	Odpisy dlouhodobého majetku	551	9 325 676.00	0.00	26 099.00	0.00
29.	Prodaný dlouhodobý nehmotný majetek	552	0.00	0.00	0.00	0.00
30.	Prodaný dlouhodobý hmotný majetek	553	0.00	0.00	0.00	0.00
31.	Prodané pozemky	554	0.00	0.00	0.00	0.00
32.	Tvorba a zúčtování rezerv	555	0.00	0.00	0.00	0.00
33.	Tvorba a zúčtování opravných položek	556	25 501.50	0.00	0.00	0.00
34.	Náklady z vyřazených pohledávek	557	0.00	0.00	0.00	0.00
35.	Náklady z drobného dlouhodobého majetku	558	1 023 477.41	0.00	2 038 052.18	0.00
36.	Ostatní náklady z činnosti	549	8 354 893.15	0.00	1 749 117.76	0.00
II.	Finanční náklady		5 349 021.93	0.00	0.38	0.00
1.	Prodané cenné papíry a podíly	561	0.00	0.00	0.00	0.00
2.	Úroky	562	4 032 755.25	0.00	0.38	0.00
3.	Kurzové ztráty	563	119 662.75	0.00	0.00	0.00
4.	Náklady z přecenění reálnou hodnotou	564	0.00	0.00	0.00	0.00
5.	Ostatní finanční náklady	569	1 196 603.93	0.00	0.00	0.00
III.	Náklady na transfery		0.00	0.00	0.00	0.00
1.	Náklady vybraných ústředních vládních institucí na transfery	571	0.00	0.00	0.00	0.00
2.	Náklady vybraných místních vládních institucí na transfery	572	0.00	0.00	0.00	0.00
V.	Daň z příjmů		339.20	0.00	0.00	0.00
1.	Daň z příjmů	591	339.20	0.00	0.00	0.00
2.	Dodatečné odvody daně z příjmů	595	0.00	0.00	0.00	0.00

Číslo položky	Název položky	Syntetický účet	ÚČETNÍ OBDOBÍ			
			BĚŽNÉ		MINULÉ	
			Hlavní činnost	Hospodářská činnost	Hlavní činnost	Hospodářská činnost
B.	VÝNOSY CELKEM		446 777 703,66	1 381 336,57	92 464 095,01	0,00
I.	Výnosy z činnosti		124 484 074,04	1 381 336,57	16 969 782,68	0,00
1.	Výnosy z prodeje vlastních výrobků	601	0,00	0,00	0,00	0,00
2.	Výnosy z prodeje služeb	602	114 828 931,50	1 381 336,57	16 800 641,60	0,00
3.	Výnosy z pronájmu	603	0,00	0,00	0,00	0,00
4.	Výnosy z prodaného zboží	604	0,00	0,00	0,00	0,00
8.	Jiné výnosy z vlastních výkonů	609	0,00	0,00	0,00	0,00
9.	Smluvní pokuty a úroky z prodlení	641	0,00	0,00	0,00	0,00
10.	Jiné pokuty a penále	642	0,00	0,00	0,00	0,00
11.	Výnosy z vyřazených pohledávek	643	0,00	0,00	0,00	0,00
12.	Výnosy z prodeje materiálu	644	203 286,97	0,00	14 198,34	0,00
13.	Výnosy z prodeje dlouhodobého nehmotného majetku	645	0,00	0,00	0,00	0,00
14.	Výnosy z prodeje dlouhodobého hmotného majetku kromě pozemků	646	0,00	0,00	0,00	0,00
15.	Výnosy z prodeje pozemků	647	0,00	0,00	0,00	0,00
16.	Čerpání fondů	648	0,00	0,00	0,00	0,00
17.	Ostatní výnosy z činnosti	649	9 451 855,57	0,00	154 942,74	0,00
II.	Finanční výnosy		188 826,95	0,00	5 833,29	0,00
1.	Výnosy z prodeje cenných papírů a podílů	651	0,00	0,00	0,00	0,00
2.	Úroky	652	1 444,00	0,00	761,27	0,00
3.	Kurzové zisky	653	187 382,95	0,00	5 072,02	0,00
4.	Výnosy z přecenění reálnou hodnotou	654	0,00	0,00	0,00	0,00
6.	Ostatní finanční výnosy	659	0,00	0,00	0,00	0,00
IV.	Výnosy z transferů		322 104 802,67	0,00	75 488 479,04	0,00
1.	Výnosy vybraných ústředních vládních institucí z transferů	671	0,00	0,00	0,00	0,00
2.	Výnosy vybraných místních vládních institucí z transferů	672	322 104 802,67	0,00	75 488 479,04	0,00
C.	VÝSLEDEK HOSPODAŘENÍ					
1.	Výsledek hospodaření před zdaněním	-	6 150 868,77	195 581,25	4 409 528,55	0,00
2.	Výsledek hospodaření běžného účetního období	-	6 150 529,57	195 581,25	4 409 528,55	0,00

Milán

Příloha	
ZÁKLADNÍ	
Dopravní společnost Ústeckého kraje, příspěvková organizace, Velká Hradební 3118/48, 400 01 Ústí nad Labem, Příspěvková organizace, IČ: 06231292 sestavená k 31.12.2019 (v Kč, s přesností na dvě desetinná místa) okamžik sestavení: 06.03.2020 14:09:22	

A.1.	Informace podle § 7 odst. 3 zákona (TEXT)
Účetní jednotka nemá informaci o tom, že by byl přerušen princip nepřetržitého trvání.	

A.2.	Informace podle § 7 odst. 4 zákona (TEXT)
Účetní jednotka používá metodu odepisování dle ČSÚ 708.	

A.3.	Informace podle § 7 odst. 5 zákona (TEXT)
Způsob ocenění :	
zásoby - pořizovací cenou	
odpisový plán - organizace provádí účetní odpisy dle závazné metodiky KÚÚK v návaznosti na ČSÚ 708 rovnoměrným způsobem.	

Ověřeno auditorskou společností
AGIS audit, a.s. Most, Moskevská 1/14
číslo oprávnění 117

Milán

**Příloha
ZÁKLADNÍ**

Dopravní společnost Ústeckého kraje, příspěvková organizace, Velká Hradební 3118/48, 400 01 Ústí nad Labem, Příspěvková organizace, IČ: 06231292
sestavěná k 31.12.2019
(v Kč, s přesností na dvě desetinná místa)
okamžik sestavení: 06.03.2020 14:09:22

A.4. Informace podle § 7 odst. 5 zákona o stavu účtů v knize podrozvahových účtů

Číslo položky	Název položky	ÚČETNÍ OBDOBÍ	
		BĚŽNÉ	MINULÉ
P.I.	Majetek a závazky účetní jednotky	1 087 891,73	552 219,32
1.	Jiný drobný dlouhodobý nehmotný majetek	23 960,00	27 224,87
2.	Drobný dlouhodobý hmotný majetek	1 063 931,73	524 994,45
3.	Vyřazené pohledávky	0,00	0,00
4.	Vyřazené závazky	0,00	0,00
5.	Ostatní majetek	0,00	0,00
P.II.	Krátkodobé podmíněné pohledávky z transferů a krátkodobé podmíněné závazky z transferů	0,00	0,00
1.	Krátkodobé podmíněné pohledávky z předfinancování transferů	0,00	0,00
2.	Krátkodobé podmíněné závazky z předfinancování transferů	0,00	0,00
3.	Krátkodobé podmíněné pohledávky ze zahraničních transferů	0,00	0,00
4.	Krátkodobé podmíněné závazky ze zahraničních transferů	0,00	0,00
5.	Ostatní krátkodobé podmíněné pohledávky z transferů	0,00	0,00
6.	Ostatní krátkodobé podmíněné závazky z transferů	0,00	0,00
P.III.	Podmíněné pohledávky z důvodu užívání majetku jinou osobou	0,00	0,00
1.	Krátkodobé podmíněné pohledávky z důvodu úplného užívání majetku jinou osobou	0,00	0,00
2.	Dlouhodobé podmíněné pohledávky z důvodu úplného užívání majetku jinou osobou	0,00	0,00
3.	Krátkodobé podmíněné pohledávky z důvodu užívání majetku jinou osobou na základě smlouvy o výpůjčce	0,00	0,00
4.	Dlouhodobé podmíněné pohledávky z důvodu užívání majetku jinou osobou na základě smlouvy o výpůjčce	0,00	0,00
5.	Krátkodobé podmíněné pohledávky z důvodu užívání majetku jinou osobou z jiných důvodů	0,00	0,00
6.	Dlouhodobé podmíněné pohledávky z důvodu užívání majetku jinou osobou z jiných důvodů	0,00	0,00
P.IV.	Další podmíněné pohledávky	0,00	0,00
1.	Krátkodobé podmíněné pohledávky ze smluv o prodeji dlouhodobého majetku	0,00	0,00
2.	Dlouhodobé podmíněné pohledávky ze smluv o prodeji dlouhodobého majetku	0,00	0,00
3.	Krátkodobé podmíněné pohledávky z jiných smluv	0,00	0,00
4.	Dlouhodobé podmíněné pohledávky z jiných smluv	0,00	0,00
5.	Krátkodobé podmíněné pohledávky ze sdílených daní	0,00	0,00
6.	Dlouhodobé podmíněné pohledávky ze sdílených daní	0,00	0,00
7.	Krátkodobé podmíněné pohledávky ze vztahu k jiným zdrojům	0,00	0,00
8.	Dlouhodobé podmíněné pohledávky ze vztahu k jiným zdrojům	0,00	0,00
9.	Krátkodobé podmíněné úhrady pohledávek z přijatých zajištění	0,00	0,00
10.	Dlouhodobé podmíněné úhrady pohledávek z přijatých zajištění	0,00	0,00

AGIS audit, a.s. Most, Moskevská 1/1
číslo oprávnění 117

M. Černá

Číslo položky	Název položky	Podrozvahový účet	ÚČETNÍ OBDOBÍ	
			BĚŽNÉ	MINULÉ
11.	Krátkodobé podmíněné pohledávky ze soudních sporů, správních řízení a jiných řízení	947	0,00	0,00
12.	Dlouhodobé podmíněné pohledávky ze soudních sporů, správních řízení a jiných řízení	948	0,00	0,00
P.V.	Dlouhodobé podmíněné pohledávky z transferů a dlouhodobé podmíněné závazky z transferů		0,00	0,00
1.	Dlouhodobé podmíněné pohledávky z předfinancování transferů	951	0,00	0,00
2.	Dlouhodobé podmíněné závazky z předfinancování transferů	952	0,00	0,00
3.	Dlouhodobé podmíněné pohledávky ze zahraničních transferů	953	0,00	0,00
4.	Dlouhodobé podmíněné závazky ze zahraničních transferů	954	0,00	0,00
5.	Ostatní dlouhodobé podmíněné pohledávky z transferů	955	0,00	0,00
6.	Ostatní dlouhodobé podmíněné závazky z transferů	956	0,00	0,00
P.VI.	Podmíněné závazky z důvodu užívání cizího majetku		68 969 019,15	39 170 000,00
1.	Krátkodobé podmíněné závazky z operativního leasingu	961	0,00	0,00
2.	Dlouhodobé podmíněné závazky z operativního leasingu	962	59 528,07	0,00
3.	Krátkodobé podmíněné závazky z finančního leasingu	963	0,00	0,00
4.	Dlouhodobé podmíněné závazky z finančního leasingu	964	0,00	0,00
5.	Krátkodobé podmíněné závazky z důvodu užívání cizího majetku na základě smlouvy o výpůjčce	965	0,00	0,00
6.	Dlouhodobé podmíněné závazky z důvodu užívání cizího majetku na základě smlouvy o výpůjčce	966	0,00	0,00
7.	Krátkodobé podmíněné závazky z důvodu užívání cizího majetku nebo jeho převzetí z jiných důvodů	967	0,00	39 170 000,00
8.	Dlouhodobé podmíněné závazky z důvodu užívání cizího majetku nebo jeho převzetí z jiných důvodů	968	68 909 491,08	0,00
P.VII.	Další podmíněné závazky		0,00	0,00
1.	Krátkodobé podmíněné závazky ze smluv o pořízení dlouhodobého majetku	971	0,00	0,00
2.	Dlouhodobé podmíněné závazky ze smluv o pořízení dlouhodobého majetku	972	0,00	0,00
3.	Krátkodobé podmíněné závazky z jiných smluv	973	0,00	0,00
4.	Dlouhodobé podmíněné závazky z jiných smluv	974	0,00	0,00
5.	Krátkodobé podmíněné závazky z přijatého kolaterálu	975	0,00	0,00
6.	Dlouhodobé podmíněné závazky z přijatého kolaterálu	976	0,00	0,00
7.	Krátkodobé podmíněné závazky vyplývající z právních předpisů a další činnosti moci zákonodárné, výkonné nebo soudní	978	0,00	0,00
8.	Dlouhodobé podmíněné závazky vyplývající z právních předpisů a další činnosti moci zákonodárné, výkonné nebo soudní	979	0,00	0,00
9.	Krátkodobé podmíněné závazky z poskytnutých garancí jednorázových	981	0,00	0,00
10.	Dlouhodobé podmíněné závazky z poskytnutých garancí jednorázových	982	0,00	0,00
11.	Krátkodobé podmíněné závazky z poskytnutých garancí ostatních	983	0,00	0,00
12.	Dlouhodobé podmíněné závazky z poskytnutých garancí ostatních	984	0,00	0,00
13.	Krátkodobé podmíněné závazky ze soudních sporů, správních řízení a jiných řízení	985	0,00	0,00
14.	Dlouhodobé podmíněné závazky ze soudních sporů, správních řízení a jiných řízení	986	0,00	0,00
P.VIII.	Ostatní podmíněná aktiva a ostatní podmíněná pasiva a vyrovnávací účty		0,00	0,00
1.	Ostatní krátkodobá podmíněná aktiva	991	0,00	0,00
2.	Ostatní dlouhodobá podmíněná aktiva	992	0,00	0,00
3.	Ostatní krátkodobá podmíněná pasiva	993	0,00	0,00
4.	Ostatní dlouhodobá podmíněná pasiva	994	0,00	0,00
5.	Vyrovnávací účet k podrozvahovým účtům	999	-67 881 127,42	-38 617 780,68

Ověřeno auditorskou společností
AGIS audit, a.s. Most, Moskevská 11/14
číslo oprávnění 117

Příloha
ZÁKLADNÍ
Dopravní společnost Ústeckého kraje, příspěvková organizace, Velká Hradební 3118/48, 400 01 Ústí nad Labem, Příspěvková organizace, IČ: 06231292 sestavená k 31.12.2019 (v Kč, s přesností na dvě desetinná místa) okamžik sestavení: 06.03.2020 14:09:22

A.5.	Informace podle § 18 odst. 3 písm. b) zákona (TEXT)

A.6.	Informace podle § 19 odst. 6 zákona (TEXT)



Příloha
ZÁKLADNÍ
Dopravní společnost Ústeckého kraje, příspěvková organizace, Velká Hradební 3118/48, 400 01 Ústí nad Labem, Příspěvková organizace, IČ: 06231292 sestavená k 31.12.2019 (v Kč, s přesností na dvě desetinná místa) okamžik sestavení: 06.03.2020 14:09:22

B.1.	Informace podle § 66 odst. 6 (TEXT)
Ke konci rozvahového dne 30.9.2019 organizace neměla žádnou nemovitost, kterou by musel odepisovat.	

B.2.	Informace podle § 66 odst. 8 (TEXT)
Účetní jednotka má fond investic i reprodukce krytý finančními prostředky.	

B.3.	Informace podle § 68 odst. 3 (ČÍSLO A TEXT)
0 - Účetní jednotka nemá významnou informaci o vzájemném zúčtování.	

Ověřeno auditorskou společností
AGIS audit, a.s. Most, Moskevská 1114
číslo oprávnění 117

M. B. M.

Příloha
ZÁKLADNÍ
Dopravní společnost Ústeckého kraje, příspěvková organizace, Velká Hradební 3118/48, 400 01 Ústí nad Labem, Příspěvková organizace, IČ: 06231292 sestavená k 31.12.2019 (v Kč, s přesností na dvě desetinná místa) okamžik sestavení: 06.03.2020 14:09:22

C. Doplňující informace k položkám rozvahy "C.I.1 Jmění účetní jednotky" a "C.I.3 Transfery na pořízení dlouhodobého majetku"

Číslo položky	Název položky	ÚČETNÍ OBDOBÍ	
		BĚŽNÉ	MINULÉ
C.1.	Zvýšení stavu transferů na pořízení dlouhodobého majetku za běžné účetní období	0.00	0.00
C.2.	Snížení stavu transferů na pořízení dlouhodobého majetku ve věcné a časové souvislosti	0.00	0.00

Ověřeno auditorskou společností
AGIS audit, a.s. Most, Moskevská 11/1
Číslo oprávnění 117

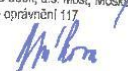

Příloha	
ZÁKLADNÍ	
Dopravní společnost Ústeckého kraje, příspěvková organizace, Velká Hradební 3118/48, 400 01 Ústí nad Labem, Příspěvková organizace, IČ: 06231292 sestavená k 31.12.2019 (v Kč, s přesností na dvě desetinná místa) okamžik sestavení: 06.03.2020 14:09:22	
D.1.	Počet jednotlivých věcí a souborů majetku nebo seznam tohoto majetku (ČÍSLO A TEXT)
0 -	
D.2.	Celková výměra lesních pozemků s lesním porostem (ČÍSLO)
0	
D.3.	Výše ocenění celkové výměry lesních pozemků s lesním porostem ve výši 57 Kč/m ² (ČÍSLO)
0	
D.4.	Výměra lesních pozemků s lesním porostem oceněným jiným způsobem (ČÍSLO)
0	
D.5.	Výše ocenění lesních pozemků s lesním porostem oceněným jiným způsobem (ČÍSLO)
0	
D.6.	Průměrná výše ocenění výměry lesních pozemků s lesním porostem oceněných jiným způsobem (ČÍSLO)
0	
D.7.	Komentář k ocenění lesních pozemků jiným způsobem (ČÍSLO A TEXT)
0 -	

Ověřeno auditorskou společností
AGIS audit, a.s. Most, Moskevská 1/14
číslo oprávnění 117

Milena

Příloha		
ZÁKLADNÍ		
Dopravní společnost Ústeckého kraje, příspěvková organizace, Velká Hradební 3118/48, 400 01 Ústí nad Labem, Příspěvková organizace, IČ: 06231292 sestavená k 31.12.2019 (v Kč, s přesností na dvě desetinná místa) okamžik sestavení: 06.03.2020 14:09:22		
E.1.	Doplňující informace k položkám rozvahy	
	Doplňující informace	Částka
C.I.	Záporný stav účtu je způsoben čerpáním úvěru na koupi majetku a jeho zařazením v září 2019. Odpisy tak Fond Investic tvořily na úkor Jmění ÚJ. Posílení Jmění ÚJ nastane po splátce úvěru v březnu 2020.	0.00

Ověřeno auditorskou společností
AGIS audit, a.s. Most, Moskevská 1114
číslo oprávnění 117

Milouš

Příloha		
ZÁKLADNÍ		
Dopravní společnost Ústeckého kraje, příspěvková organizace, Velká Hradební 3118/48, 400 01 Ústí nad Labem, Příspěvková organizace, IČ: 06231292 sestavená k 31.12.2019 (v Kč, s přesností na dvě desetinná místa) okamžik sestavení: 06.03.2020 14:09:22		
E.2.	Doplňující informace k položkám výkazu zisku a ztráty	
K položce	Doplňující informace	Částka
A.I.12.	Náklady na polepy dopravních prostředků, realizované po zařetí autobusů do užívání, se časově rozlišují podle smluvně garantované životnosti na 60 měsíců . Pro rok 2019 jsou náklady účtovány ve výši 8.763,- Kč a částka 327.146,50 Kč je naúčtována na účet časového rozlišení 381 121.	0.00

Ověřeno auditorskou společností
AGIS audit, a.s. Most, Moskevská 1714
číslo oprávnění 117

W. Horn

Příloha		
ZÁKLADNÍ		
Dopravní společnost Ústeckého kraje, příspěvková organizace, Velká Hradební 3118/48, 400 01 Ústí nad Labem, Příspěvková organizace, IČ: 06231292 sestavená k 31.12.2019 (v Kč, s přesností na dvě desetinná místa) okamžik sestavení: 06.03.2020 14:09:22		
E.3.	Doplňující informace k položkám přehledu o peněžních tocích	
K položce	Doplňující informace	Částka

Ověřeno auditorskou společností
AGIS audit, a.s. Most, Moskevská 1/14
číslo oprávnění 117



Příloha		
ZÁKLADNÍ		
Dopravní společnost Ústeckého kraje, příspěvková organizace, Velká Hradební 3118/48, 400 01 Ústí nad Labem, Příspěvková organizace, IČ: 06231292 sestavená k 31.12.2019 (v Kč, s přesností na dvě desetinná místa) okamžik sestavení: 06.03.2020 14:09:22		
E.4.	Doplňující informace k položkám přehledu o změnách vlastního kapitálu	
K položce	Doplňující informace	Částka

Ověřeno auditorskou společností
AGIS audit, a.s. Alšt, Moskevská 1114
číslo oprávnění 117

Milena

Příloha
Fond kulturních a sociálních potřeb
ZÁKLADNÍ
Dopravní společnost Ústeckého kraje, příspěvková organizace, Velká Hradební 3118/48, 400 01 Ústí nad Labem, Příspěvková organizace, IČ: 06231292 sestavená k 31.12.2019 (v Kč, s přesností na dvě desetinná místa) okamžik sestavení: 06.03.2020 14:09:22

F. Doplnující informace k fondům účetní jednotky

Položka		BĚŽNÉ ÚČETNÍ OBDOBÍ
Číslo	Název	
A.I.	Počáteční stav fondu k 1.1.	160 059.84
A.II.	Tvorba fondu	2 209 358.90
	1. Základní přiděl	2 209 358.90
	2. Splátky půjček na bytové účely poskytnutých do konce roku 1992	0.00
	3. Náhrady škod a pojistná plnění od pojišťovny vztahující se k majetku pořízenému z fondu	0.00
	4. Peněžní a jiné dary určené do fondu	0.00
	5. Ostatní tvorba fondu	0.00
A.III.	Užití fondu	706 077.00
	1. Půjčky na bytové účely	0.00
	2. Stravování	230 736.00
	3. Rekreace	0.00
	4. Kultura, tělovýchova a sport	107 691.00
	5. Sociální výpomoci a půjčky	0.00
	6. Poskytnuté peněžní dary	53 000.00
	7. Úhrada příspěvku na penzijní připojištění	314 650.00
	8. Úhrada části pojistného na soukromé životní pojištění	0.00
	9. Ostatní užití fondu	0.00
A.IV.	Konečný stav fondu	1 663 341.74

Ověřeno auditorem společnosti
AGIS audit, a.s. Most, Moskevská 11/14
číslo oprávnění 117

Milán

Příloha
Rezervní fond
PŘÍSPĚVKOVÉ ORGANIZACE
Dopravní společnost Ústeckého kraje, příspěvková organizace, Velká Hradební 3118/48, 400 01 Ústí nad Labem, Příspěvková organizace, IČ: 06231292 sestavená k 31.12.2019 (v Kč, s přesností na dvě desetinná místa) okamžik sestavení: 06.03.2020 14:09:22

F. Doplňující informace k fondům účetní jednotky

Položka		BĚŽNÉ ÚČETNÍ OBDOBÍ
Číslo	Název	
D.I.	Počáteční stav fondu k 1.1.	80 773.29
D.II.	Tvorba fondu	2 205 528.59
	1. Zlepšený výsledek hospodaření	2 205 528.55
	2. Nespotřebované dotace z rozpočtu Evropské unie	0.00
	3. Nespotřebované dotace z mezinárodních smluv	0.00
	4. Peněžní dary - účelové	0.00
	5. Peněžní dary - neúčelové	0.00
	6. Ostatní tvorba	0.00
D.III.	Čerpání fondu	1 798 000.00
	1. Úhrada zhoršeného výsledku hospodaření	0.00
	2. Úhrada sankcí	0.00
	3. Posílení fondu investic se souhlasem zřizovatele	1 798 000.00
	4. Časové překlenutí dočasného nesouladu mezi výnosy a náklady	0.00
	5. Ostatní čerpání	0.00
D.IV.	Konečný stav fondu	488 301.84

Ověřeno auditorekou společností
AGIS audit, a.s. Most, Moskevská 11/4
číslo oprávnění 117

M. Křiváková

Příloha
Fond investic
PŘÍSPĚVKOVÉ ORGANIZACE
Dopravní společnost Ústeckého kraje, příspěvková organizace, Velká Hradební 3118/48, 400 01 Ústí nad Labem, Příspěvková organizace, IČ: 06231292 sestavená k 31.12.2019 (v Kč, s přesností na dvě desetinná místa) okamžik sestavení: 06.03.2020 14:09:22

F. Doplňující informace k fondům účetní jednotky

Položka		BĚŽNÉ ÚČETNÍ OBDOBÍ
Číslo	Název	
F.I.	Počáteční stav fondu k 1.1.	560 299.00
F.II.	Tvorba fondu	11 123 676.00
	1. Peněžní prostředky ve výši odpisů hmotného a nehmotného dlouhodobého majetku prováděné podle zřizovatelem schváleného odpisového plánu	9 325 676.00
	2. Investiční příspěvek z rozpočtu zřizovatele	0.00
	3. Investiční dotace ze státních fondů a jiných veřejných rozpočtů	0.00
	4. Ve výši příjmů z prodeje svěřeného dlouhodobého hmotného majetku	0.00
	5. Peněžní dary a příspěvky od jiných subjektů	0.00
	6. Ve výši příjmů z prodeje majetku ve vlastnictví příspěvkové organizace	0.00
	7. Převody z rezervního fondu	1 798 000.00
F.III.	Čerpání fondu	2 353 805.00
	1. Pořízení a technické zhodnocení hmotného a nehmotného dlouhodobého majetku, s výjimkou drobného hmotného a nehmotného dlouhodobého majetku	2 353 805.00
	2. Úhrada investičních úvěrů nebo půjček	0.00
	3. Odvod do rozpočtu zřizovatele	0.00
	4. Navýšení peněžních prostředků určených na financování údržby a oprav majetku, který příspěvková organizace používá pro svou činnost	0.00
F.IV.	Konečný stav fondu	9 330 170.00

Milovan

Příloha
Stavby
ZÁKLADNÍ
Dopravní společnost Ústeckého kraje, příspěvková organizace, Velká Hradební 3118/48, 400 01 Ústí nad Labem, Příspěvková organizace, IČ: 06231292 sestavená k 31.12.2019 (v Kč, s přesností na dvě desetinná místa) okamžik sestavení: 06.03.2020 14:09:22

G. Doplňující informace k položce „A.II.3. Stavby“ výkazu rozvahy

Číslo položky	Název položky	OBDOBÍ			
		BĚŽNÉ			MINULÉ
		BRUTTO	KOREKCE	NETTO	
G.	Stavby	0.00	0.00	0.00	0.00
G.1.	Bytové domy a bytové jednotky	0.00	0.00	0.00	0.00
G.2.	Budovy pro služby obyvatelstvu	0.00	0.00	0.00	0.00
G.3.	Jiné nebytové domy a nebytové jednotky	0.00	0.00	0.00	0.00
G.4.	Komunikace a veřejné osvětlení	0.00	0.00	0.00	0.00
G.5.	Jiné inženýrské sítě	0.00	0.00	0.00	0.00
G.6.	Ostatní stavby	0.00	0.00	0.00	0.00

Příloha
Pozemky
ZÁKLADNÍ
Dopravní společnost Ústeckého kraje, příspěvková organizace, Velká Hradební 3118/48, 400 01 Ústí nad Labem, Příspěvková organizace, IČ: 06231292 sestavená k 31.12.2019 (v Kč, s přesností na dvě desetinná místa) okamžik sestavení: 06.03.2020 14:09:22

H. Doplňující informace k položce „A.II.1. Pozemky“ výkazu rozvahy

Číslo položky	Název položky	OBDOBÍ			
		BĚŽNÉ			MINULÉ
		BRUTTO	KOREKCE	NETTO	
H.	Pozemky	0.00	0.00	0.00	0.00
H.1.	Stavební pozemky	0.00	0.00	0.00	0.00
H.2.	Lesní pozemky	0.00	0.00	0.00	0.00
H.3.	Zahrady, pastviny, louky, rybníky	0.00	0.00	0.00	0.00
H.4.	Zastavěná plocha	0.00	0.00	0.00	0.00
H.5.	Ostatní pozemky	0.00	0.00	0.00	0.00

Ověřeno auditorskou společností
AGIS audit, a.s. Most, Moskevská 1/14
číslo oprávnění 117

[Handwritten signature]

Příloha
ZÁKLADNÍ
Dopravní společnost Ústeckého kraje, příspěvková organizace, Velká Hradební 3118/48, 400 01 Ústí nad Labem, Příspěvková organizace, IČ: 06231292 sestavená k 31.12.2019 (v Kč, s přesností na dvě desetinná místa) okamžik sestavení: 06.03.2020 14:09:22

Číslo položky	Název položky	ÚČETNÍ OBDOBÍ	
		BĚŽNÉ	MINULÉ
I.	Náklady z přecenění reálnou hodnotou	0.00	0.00
I.1.	Náklady z přecenění reálnou hodnotou majetku určeného k prodeji podle § 64	0.00	0.00
I.2.	Ostatní náklady z přecenění reálnou hodnotou	0.00	0.00

Ověřeno auditorskou společností
AGIS audit, a.s. Most, Moskevská 1/14
číslo oprávnění 117

Milovan

Příloha
ZÁKLADNÍ
Dopravní společnost Ústeckého kraje, příspěvková organizace, Velká Hradební 3118/48, 400 01 Ústí nad Labem, Příspěvková organizace, IČ: 06231292 sestavená k 31.12.2019 (v Kč, s přesností na dvě desetinná místa) okamžik sestavení: 06.03.2020 14:09:22

Číslo položky	Název položky	ÚČETNÍ OBDOBÍ	
		BĚŽNÉ	MINULÉ
J.	Výnosy z přecenění reálnou hodnotou	0.00	0.00
J.1.	Výnosy z přecenění reálnou hodnotou majetku určeného k prodeji podle § 64	0.00	0.00
J.2.	Ostatní výnosy z přecenění reálnou hodnotou	0.00	0.00

Ing. Milan Šlejtr  Digitálně podepsal
Ing. Milan Šlejtr
Datum: 2020.03.06
15:59:40 +01'00'

Ověřeno auditorečnou společností
AGIS audit, a.s. Most, Moskevská 1/14
číslo oprávnění 117



