

VÝROČNÍ ZPRÁVA

**Dopravní společnost
Ústeckého kraje,
příspěvková organizace**



VÝROČNÍ ZPRÁVA 2018

Dopravní společnost Ústeckého kraje, příspěvková organizace

Hlavním účelem, pro který byla organizace zřízena, je plnění funkce vnitřního dopravce Ústeckého kraje, který zajišťuje dopravní obslužnost Ústeckého kraje poskytováním veřejných služeb v přepravě cestujících na základě smluv o veřejných službách v přepravě cestujících dle zákona č. 194/2010 Sb., o veřejných službách v přepravě cestujících a o změně dalších zákonů, ve znění pozdějších předpisů.

Obsah

1. ZÁKLADNÍ IDENTIFIKAČNÍ ÚDAJE.....	4
2. ÚVODNÍ SLOVO ŘEDITELE SPOLEČNOSTI	6
3. SLOŽENÍ ORGÁNU SPOLEČNOSTI V PRŮBĚHU ROKU 2018	10
4. ORGANIZAČNÍ STRUKTURA SPOLEČNOSTI V ROCE 2018	10
5. ZPRÁVA O ČINNOSTI SPOLEČNOSTI A STAVU JEJÍHO MAJETKU	11
6. INFORMACE O ZŘIZOVATELI ORGANIZACE.....	16
7. ÚČETNÍ ZÁVĚRKA, VÝROK AUDITORA	18
8. ZÁKLADNÍ KONTAKTY	46

1. ZÁKLADNÍ IDENTIFIKAČNÍ ÚDAJE

Identifikace

Název: Dopravní společnost Ústeckého kraje, příspěvková organizace

Sídlo: Velká Hradební 3118/48, Ústí nad Labem-centrum,
400 01 Ústí nad Labem

Identifikační číslo: 06231292

Právní forma: Příspěvková organizace

Datum vzniku: 1. července 2017

Datum zápisu: 2. srpna 2017

Spisová značka: Pr 1129 vedená u Krajského soudu v Ústí nad Labem

Zřizovatel

Název: Ústecký kraj

Sídlo: Velká Hradební 3118/48, Ústí nad Labem-centrum,
400 01 Ústí nad Labem

Identifikační číslo: 70892156

Statutární orgán: Ing. MILAN ŠLEJTR – ředitel

Den nástupu do funkce: 1. listopadu 2017

Počet členů: 1

Způsob jednání: Ředitel jedná jménem organizace samostatně. Podepisování za organizaci se děje tak, že k vytištěnému nebo napsanému názvu organizace (lze nahradit razítkem), jménu a funkci připojí ředitel svůj podpis.

Předmět činnosti:

1. Poskytování veřejných služeb v přepravě cestujících v rozsahu, způsobem a za podmínek stanovených ve smlouvách o veřejných službách v přepravě cestujících.
2. Zabezpečení dopravní obslužnosti za krizových stavů.
3. Dispečerské řízení provozu.
4. Budování, provoz a rozvoj informačních, odbavovacích a platebních systémů pro cestující.
5. Vydávání čipových karet či jiných médií pro odbavení cestujících, prodej jízdních dokladů a produktů dopravce.
6. Provoz informačních kanceláří.
7. Poskytování informačních služeb dálkovým přístupem a prostřednictvím telefonní informační linky.
8. Provoz mobiliáře dopravní telematiky.
9. Umísťování zastávkových označků a jejich příslušenství a provádění jejich oprav, údržby a obnovy.
10. Výlep, umísťování a obnova papírových jízdních řádů na zastávkách.

Doplňková činnost:

1. Silniční motorová doprava osobní.

2. ÚVODNÍ SLOVO ŘEDITELE SPOLEČNOSTI

Vážení cestující,
vážení obchodní partneři,
vážené kolegyně a kolegové,

jsem velmi rád, že vám mohu předložit výroční zprávu za rok 2018, tedy za již druhé období fungování Dopravní společnosti Ústeckého kraje, příspěvkové organizace. Uplynulý rok můžeme nazvat rokem plných událostí, které jsme společně dokázali zvládnout a jsou za námi již vidět první výsledky, pro které byla dopravní společnost zřizovatelem (Ústeckým krajem) založena.



Začátek roku byl pro nás pokračováním příprav na budoucí činnost – zajištění dopravní obslužnosti, a to k termínu od 1. července 2019. V první řadě bylo nutné zajistit personální záležitosti, kdy jsme měli vypsaná výběrová řízení na obsazení pozic v managementu (dopravního náměstka, technického náměstka, ekonomického náměstka). První dvě jmenované pozice se podařilo obsadit odborníky, kteří několik let působili v dopravě, a tak mají bohaté zkušenosti pro úspěšnou realizaci našeho úkolu. Složitější to bylo pak s obsazením pozice ekonomického náměstka, kterou se podařilo zajistit až od poloviny roku. Kromě těchto manažerských pozic jsme do organizace přijali ještě personalistku a rozpočtáře, mzdovou účetní, finanční účetní. Dalo by se tedy říci, že jsme měli připravený dobrý tým pro budoucí zahájení dopravní obslužnosti.

Před polovinou roku však došlo k situaci, že jeden z dopravců přestal plnit své závazky vyplývající mu z uzavřené smlouvy a Ústecký kraj musel velmi rychle řešit hrozby ukončení dopravní obslužnosti v oblastech Ústecko a Děčínsko. Začalo se tedy velmi intenzivně pracovat na převzetí těchto dvou oblastí již vlastní zřízenou příspěvkovou organizací. Toto rozhodnutí však znamenalo nespočet různých úkonů, a to od převzetí zaměstnanců, zajištění nových řidičů do potřebného počtu zejména pro oblast Ústecka, personální obsazení nových pozic, vystavení licencí, zajištění zázemí pro fungování středisek, pronájmu autobusů, parkování, servisů, tankování, mytí, implementaci dopravního, ekonomického a personálního SW, výpočetní techniky a IT propojení, atd. A to je jen velmi stručný výčet činností, které jsme museli stihnout, abychom nakonec od 15. 9. 2018 zajistili kompletní dopravní obslužnost na všech spojích a provozovaných linkách. Téměř vše se podařilo zajistit a po zahájení se postupně odstraňovaly ještě drobné nedostatky. Za toto patří velké poděkování těm, kteří bez ohledu na svůj volný čas přišli a pomáhali.

Očekávali jsme, že předchozí dopravce již ale bude dále plnit své závazky, a tak jsme se chtěli věnovat především nákupu nových autobusů. Jenže toto se tak úplně nestalo a dopravce oznámil Ústeckému kraji ukončení své činnosti v dalších dvou

oblastech (Litoměřice a Lovosice/Louny) k 31. 12. 2018. Opět to byla příspěvková organizace, jenž se ujala úkolu převzetí těchto oblastí pod „svá křídla“. Bohužel v oblasti Litoměřice byla situace s řidiči ještě horší než v Ústí nad Labem, a tak muselo dojít k úpravám a omezením vybraných spojů v nejnnutnějších případech. Podařilo se nám zajistit nové řidiče a v průběhu necelých tří měsíců byli postupně obnoveny všechny spoje. Velkou pomoc nám poskytla i již fungující střediska v Děčíně a v Ústí nad Labem. To už ale hovoříme o začátku roku 2019 a proto se vrátím k událostem roku minulého.

Nejhlavnějším úkolem bylo dokončit veřejnou zakázku na nákup vlastních autobusů. Obě veřejné zakázky (Ústecko = 29 autobusů, Děčínsko = 20 autobusů) vyhlášené před koncem roku 2017 byly velmi inovativní, neboť cílem bylo pořídit autobusy na operativní leasing se zajištěním záručního a pozáručního servisu ze strany dodavatelů. Na základě jednoho podnětu bylo Úřadem pro ochranu hospodářské soutěže (dále jen „ÚOHS“) vydáno rozhodnutí o zrušení veřejné zakázky, přestože se do soutěže přihlásili dva potenciální účastníci. Důvodem bylo nastavení nedostatečné doby pro prokázání kvalifikačních požadavků v žádosti o účast, kdy ale úřad nedefinoval, co je potřebná doba a nechal tak na zadavateli, aby se sám vystavil při jakékoli lhůtě opětovnému napadení. Proti tomuto rozhodnutí byl podán Rozklad předsedovi Úřadu, u kterého však nedošlo k jeho dokončení, protože v termínu pro podání nabídek nakonec nebyla doručena nabídka žádná, s největší pravděpodobností právě kvůli vydanému rozhodnutí.

Okamžitě se tedy začalo pracovat na novém zadávacím řízení s názvem „Nákup linkových autobusů pro regionální dopravu v oblasti Ústeckého kraje“. Ve čtyřech délkových kategoriích se jednalo o celkem 226 autobusů. I zde jsme se museli vypořádat s námitkami, ale zadávací řízení se podařilo dokončit až do fáze podání nabídek a jejich hodnocení. Pro 1. a 2. část však nebyly podány žádné nabídky a pro 3. a 4. část pro každou kategorii po jedné nabídce. Bohužel nabídky obsahovaly nedostatky, pro které byly nabídky uchazečů vyřazeny. Na základě výše uvedeného bylo zadávací řízení zadavatelem zrušeno. Na Úřad pro ochranu hospodářské soutěže byly podány námitky a s příspěvkovou organizací bylo zahájeno opět správní řízení. Vzhledem ke zrušení zadávacího řízení však muselo být ukončeno a nedošlo tak k vypořádání podaných námitek a obhajobě zadavatele.

Na základě Zákona o zadávání veřejných zakázek, ve kterém je uvedeno, že pokud nedojde k podání nabídek, je zadavatel oprávněn využít jednacímho řízení bez uveřejnění, a to za podmínky, že nedojde k podstatné změně zadávacích podmínek a ostatních parametrů původního řízení. A této možnosti jsme se tedy rozhodli využít a pro 1. a 2. část za dodržení všech původních podmínek. Před zahájením jsme oslovili potenciální uchazeče, se kterými jsme provedli předběžnou tržní konzultaci, kdy jeden z dotazů byl zaměřen na důvod nepodání nabídky v předchozím zadávacím řízení. Tím byla vyčerpaná volná kapacita výrobních možností, protože jsou v tomto i v dalším roce vysoké požadavky na dodání autobusů čerpaných v rámci dotačních programů. Po těchto konzultacích

byly vyzváni v rámci JŘBÚ účastníci, kteří v rámci jednání uvedli, že by byly schopni podat nabídky a dodat autobusy v časovém výhledu akceptovatelného pro zadavatele. JŘBÚ bylo tedy vypsáno a vyhodnoceno ještě před koncem roku 2018 a Radou Ústeckého kraje byly schváleny vítězni dodavatelé. Pro kategorii délky 10,5m to je společnost Zliner s. r. o. s dodávkou 90 autobusů a společnost Scania Czech Republic s. r. o. s dodávkou 71 autobusů. Zadávací řízení bylo od začátku koncipováno

ve dvou stupních, prvním bylo uzavření Rámcové dohody a druhým pak Kupních smluv. Rámcová dohoda se společností Zliner byla uzavřena dne 3. 1. 2019 a se společností Scania dne 28. 12. 2018. Následně dne 16. 1. 2019 se podařilo uzavřít Kupní smlouvy s oběma dodavateli s konkrétními termíny dodání autobusů.

Po zveřejnění výše uvedených informací se na ÚOHS obrátili se svými podněty proti provedeným úkonům navrhovatelé, kterým byly v původním zadávacím řízení zamítnuty jejich námitky. Úřad opět zahájil správní řízení, jehož výsledkem je v této chvíli nepravomocné Rozhodnutí o zrušení Rámcových dohod s oběma dodavateli. Dopravní společnost Ústeckého kraje, p. o. a zároveň Ústecký kraj jako její zřizovatel se s tímto rozhodnutím neztotožňují a podali proti němu Rozklad předsedovi ÚOHS. Uvidíme tedy, jakým způsobem bude dále rozhodnuto, ale naším cílem bude dokončit zadávací řízení a zajistit pro naše cestující – zákazníky nové autobusy, neboť se domníváme, že jsme neporušili Zákon o zadávání veřejných zakázek a nastavené parametry jsou pro dodavatele běžné i v rámci dokončených zadávacích řízení jiných dopravních společností. V současné době zajišťujeme dopravní obslužnost pronajatými autobusy, kdy tato služba je podstatně dražší, a tudíž ekonomicky nevýhodná, než ji provozovat vlastními novými autobusy. Všichni si přejeme, jak vedení příspěvkové organizace, tak řidiči a věřím, že i cestující, aby s novými kvalitními autobusy byla zajištěna spolehlivá dopravní obslužnost Ústeckého kraje.

Pro nákup autobusů bylo nutné také zajistit jejich financování. V rámci poptávkového řízení na poskytnutí úvěru ve výši 1 mld. Kč byla před koncem roku uzavřena Úvěrová smlouva s Českou spořitelnou a.s., která nabídla nejvýhodnější fixní úrokovou sazbu. Původní termín čerpání byl nastaven již na duben roku 2019 s plánovanou první dodávkou nových autobusů, ale vzhledem k výše uvedeným záležitostem ohledně pořízení autobusů, se termín čerpání zatím odkládá. Přesto poskytovatel úvěru je i nadále připraven okamžitě poskytnout čerpání úvěru.

Příspěvková organizace musela vzhledem k neplánovanému zahájení dopravní obslužnosti upravovat plánovaný rozpočet pro daný rok. Závěrečným vyhodnocením je pak skutečnost, že příspěvková organizace vykázala kladný hospodářský výsledek, a to ve výši 4 409 tis. Kč. Důvodem bylo nevyčerpání plánovaných mzdových prostředků a úspora příspěvku na provoz. Proto organizace předložila ke schválení návrh na rozdělení zlepšeného výsledku hospodaření do Fondu odměn a do Rezervního fondu.

A co nás čeká v roce 2019? Kromě zahájené dopravní obslužnosti v oblastech Litoměřicko a Lovosice/Louny, to bude od 1. července další oblast Litvínov/Bílina, kterou dodnes zajišťuje společnost ČSAD Slaný s. r. o. Připravujeme se na tuto oblast a už nyní můžeme uvést, že máme zajištěn dostatečný počet řidičů a sjednaný pronájem autobusů. Před dokončením je uzavření smluv na pronájem kancelářských prostor, tankování, mytí, servisů. První dny a měsíce budou jako u jiných oblastí postupným doladováním fungování, a tak si dovolím vás – naše zákazníky požádat o trochu trpělivosti, děkuji. Od 1. 1. 2020 nás čeká převzetí další oblasti – Dolní Poohří od stejného dopravce. Budeme se tedy věnovat všem potřebným úkolům pro zahájení dopravní obslužnosti i zde. Probíhají jednání o převzetí dopravní obslužnosti na Teplicku.

A také se budeme ucházet o získání dotace na nákup autobusů v kategorii, které jsme zrušili a nemohli provést JŘBU, tedy získání autobusů kategorie délky 15m s pohonem na zemní plyn. Tyto autobusy bychom provozovali především na Ústecku a Děčínsku. V případě úspěšného podání žádosti, úspěšného uzavření zadávacího řízení, budou tyto autobusy uvedeny do provozu v první polovině roku 2021.

Závěrem bych chtěl poděkovat všem cestujícím, kteří využívají našich služeb, Ústeckému kraji (zřizovateli), od kterého dostáváme důležitou podporu pro naplnění účelu Dopravní společnosti a pak všem kolegyním a kolegům, kteří svou neobvyklou snahou přispívají k současnému kompletnímu provozu příspěvkové organizace.

3. SLOŽENÍ ORGÁNU SPOLEČNOSTI V PRŮBĚHU ROKU 2018

Zřizovatel společnosti: Ústecký kraj

Statutární orgán: Ing. Milan Šlejtr – ředitel

Dozorčí rada: Ing. Ivo Perna – předseda Dozorčí rady DSÚK, p. o.
Ing. Petr Urbánek – místopředseda Dozorčí rady DSÚK, p. o.
Ing. Jaroslav Vodička – člen Dozorčí rady DSÚK, p. o.
Ing. Thomas Sebastien Müller – člen Dozorčí rady DSÚK, p. o.

4. ORGANIZAČNÍ STRUKTURA SPOLEČNOSTI V ROCE 2018

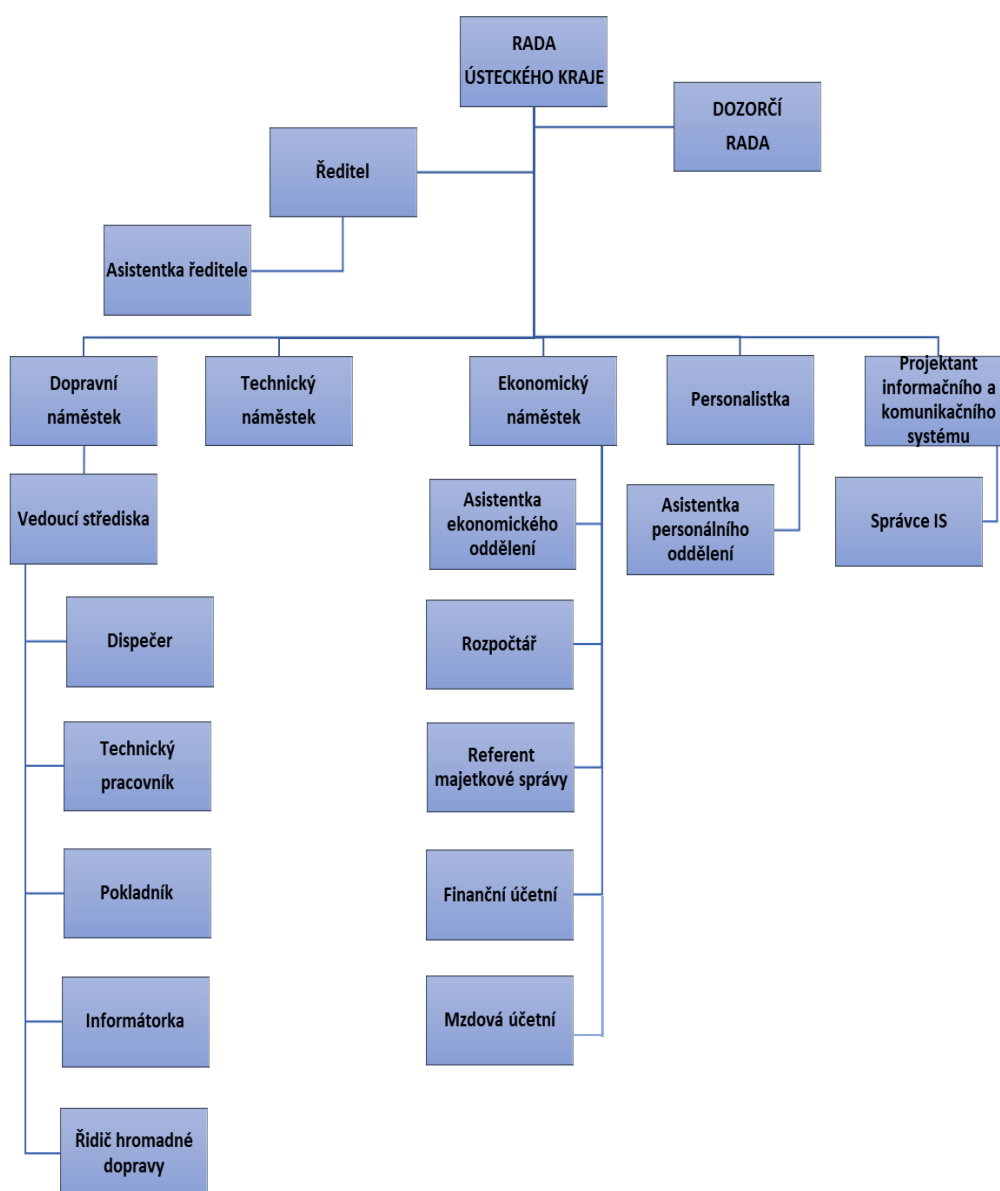

Vedení společnosti:

Ing. Milan Šlejtr – ředitel

Jiří Novotný – dopravní náměstek společnosti

Tomáš Jedlička – technický náměstek společnosti

Ing. Jana Holadová – ekonomický náměstek společnosti

Bc. Alla Khutoryanska – personalista

Ing. Pavel Velký – projektant informačních a komunikačních systémů

5. ZPRÁVA O ČINNOSTI SPOLEČNOSTI A STAVU JEJÍHO MAJETKU**5.1. Finanční pozice**

Rok 2018 byl ve znamení přípravy na zahájení dopravní obslužnosti části Ústeckého kraje a samotného zahájení ve dvou jeho oblastech. Organizace hospodařila po celý rok s příspěvkem na provoz v celkové výši 9.700 tis. Kč. Tento byl určen na komplexní krytí nákladů organizace připravující se na zajištění dopravní obslužnosti části Ústeckého kraje k 1. 7. 2019. Zahrnoval tedy jednak mzdové a provozní náklady tvořící se struktury nově vzniklé organizace, jednak vstupní náklady na veškeré vybavení nově vzniklých pracovišť.

Z důvodu neočekávané nutnosti zajištění dopravní obslužnosti ve dvou oblastech Ústeckého kraje již od 15. 9. 2018 byla mezi Dopravní společností Ústeckého kraje, p. o. a Ústeckým krajem uzavřena Smlouvu o veřejných službách v přepravě cestujících veřejnou linkovou dopravou k zajištění dopravní obslužnosti Ústeckého kraje na vybraných linkách č.j.: 18/SML4573/SoVS/DS na zajištění této činnosti v oblastech Ústecko a Děčínsko pro období od 15. 9. 2018 do 30. 6. 2019. V rámci této smlouvy a s její účinností již organizace hospodařila i s prostředky tržeb za prodej jízdních dokladů a prostředky kompenzace prokazatelné ztráty poskytnutými **Ústeckým krajem.**

Vzhledem k neplánovanému zahájení dopravní obslužnosti již v měsíci září 2018 se organizace nedokázala připravit na zajištění této činnosti vlastním dlouhodobým hmotným majetkem, tedy řešení bylo zejména v nájemních smlouvách. Tato skutečnost se odráží i ve struktuře nákladů za rok 2018, kdy téměř 48 % jejich celkové výše tvoří nájemné, převážně autobusů. Dalšími významnými náklady roku 2018 byly náklady spojené s dopravní obsluhností, jako např. opravy a běžná údržba autobusů či nákup PHM. Vzhledem k období roku 2018, kdy organizace měla ve svém výhledu pouze přípravu na zajištění dopravní obslužnosti, tvořila zde podstatnou část svých nákladů oblast pořízování majetku, a to zejména vnitřního vybavení objektů nábytkem, výpočetní či kancelářskou technikou. Další významnou položkou byly mzdové a související náklady, které vzhledem k neplánovanému zahájení dopravy, byly tvořeny jednak platy v rámci převodu zaměstnanců společnosti Busline, která zde doposud tuto činnost zajišťovala, jednak platy nových zaměstnanců. V rámci

hektického zahájení dopravní obslužnosti v části Ústeckého kraje byla tato činnost řešena i formou uzavírání dohod o provedení práce či pracovní činnosti. Tato situace zčásti ovlivnila zlepšený výsledek hospodaření organizace, který téměř z 60-ti % byl tvořen úsporou závazného ukazatele určeného na platy zaměstnanců v pracovním poměru, zejména řidičů veřejné dopravy.

V rámci dlouhodobého majetku bylo v roce 2018 pořízeno pouze 6 ks osobních automobilů z jednorázového účelového investičního příspěvku zřizovatele pro tvořící se management organizace a nově vzniklé oblasti.

Z již popisovaných důvodů, kdy organizace měla jinak časově i nákladově strukturované priority harmonogramu zahájení dopravní obslužnosti, došlo k několikanásobnému navýšení plánu, následně i skutečnosti, na strážce svých nákladů i výnosů.

5.2. Údaje o důležitých skutečnostech

Údaje o důležitých skutečnostech k nimž došlo mezi datem, ke kterému rozvaha, výkaz zisku a ztráty a příloha k účetní závěrce pro rok 2018 předány ke schválení mimo účetní jednotku a datem předkládání této zprávy:

- organizace uzavřela s Ústeckým krajem Smlouvu o veřejných službách v přepravě cestujících veřejnou linkovou dopravou k zajištění dopravní obslužnosti Ústeckého kraje na vybraných linkách č.j.: 18/SML5252/SoVS/DS na období od 1. 1. 2019 do 30. 6. 2019 pro oblasti Litoměřicko a Lovosice/Louny
- organizace uzavřela s Ústeckým krajem Smlouvu o veřejných službách v přepravě cestujících veřejnou linkovou dopravou k zajištění dopravní obslužnosti Ústeckého kraje na vybraných linkách č.j.: 19/SML0660/SoVS/DS na období od 1. 7. 2019 do 30. 6. 2028 pro v současné době zajišťované i nově přebírané oblasti Ústeckého kraje
- organizaci byl poskytnut úvěr ve výši 1 miliardy korun českých na pořízení 161 ks nových autobusů
- organizaci byl prodloužen termín pro využití účelového investičního příspěvku, včetně rozšíření jeho účelu, na pořízení 2 ks osobních automobilů pro nově zřízené středisko oblasti Litoměřicko do konce roku 2019
- organizace zahájila k 1. 1. 2019 dopravní obslužnost ve dvou nových oblastech Ústeckého kraje, a to Litoměřicko a Lovosice/Louny oproti původně plánovanému termínu zahájení k 1. 7. 2019
- organizace z důvodu změn v termínech zahájení dopravní obslužnosti předložila návrh na změnu plánu nákladů i výnosů na rok 2019
- organizace uzavřela kolektivní smlouvu na rok 2019

5.3. Předpokládaný vývoj v roce 2019

Na rok 2019 organizace plánuje zahájení čerpání finančních prostředků ze Smlouvy o úvěru ve výši 1 miliardy korun českých na pořízení 161 ks autobusů jako náhradu za v současnosti používané pronajaté vozy.

Zároveň organizace plánuje rozšíření svého vozového parku o osobní automobily v počtu 8 ks pro nově vznikající oblasti včetně řešení zdrojů financování.

Ke dni 1. 7. 2019 se připravuje zahájení dopravní obslužnosti v oblasti Litvínov-Bílina a s tím související nutnost uzavření pracovních smluv s novými zaměstnanci, nájemních smluv na dopravní prostředky a provoz v objektech zabezpečujících související činnosti, včetně zajištění nezbytného materiálového a logistického zázemí.

Zároveň se organizace připravuje na přechod na nový odbavovací elektronický systém, včetně projektu na úhradu jízdného platebními kartami i přímo v autobusech.

Mezi priority roku 2019 bude patřit stabilizace zajištění dopravní obslužnosti stávajících oblastí, dostatečný počet řidičů a také pořízení nového vybavení a zařízení, včetně materiálu do pronajatých prostorů a zázemí pro činnost středisek. V souvislosti s pořizováním nových autobusů je prioritou jejich vybavení novými technologiemi jako je např. sledování provozu, kamerové systémy a systémy autonomního počítání cestujících. V neposlední řadě je potřeba se postarat i o řidiče a zajistit pro ně nové výstrojní součásti, včetně ochranných, pracovních, bezpečnostních a hygienických pomůcek. Zvýšené úsilí bude věnováno zahájení dopravní obslužnosti nové oblasti Litvínov-Bílina včetně logistické podpory. Závěrem roku bude probíhat intenzivní příprava na zahájení dopravní obslužnosti oblasti plánované od 1. 1. 2020 (Dolní Poohří) včetně zajištění odpovídajících objektů, jejich vybavenosti a zázemí. Nosnou silou roku 2019 bude tedy zájem na narovnání deficitu ve stávajících oblastech, zabezpečení oblastí nových při snaze o vyrovnaný rozpočet, snižování nákladů i ceny dopravního výkonu.

5.4. Provozně - technické ukazatele PHD

Od 15. 9. 2018 organizace zahájila provoz v oblastech Ústecko a Děčínsko. V těchto oblastech zajišťuje provoz na 2 mezinárodních linkách a 21 vnitrostátních linkách. Od 15. 9. 2018 do 31. 12. 2018 bylo na těchto linkách ujetu 1 040 904 kilometrů.

Střediska od 15. 9. 2018

Středisko Ústí n.L., Jateční 426, Ústí n.L., mob.: +420 778 111 353, e-mail:
VedouciStrediskaUL(zavinac)ds-uk.cz, Dispečink Ústí – tel. 778111880

Středisko Děčín, Uhelná 1, Děčín, mob.: +420 778 111 767, e-mail:
VedouciStrediskaDC(zavinac)ds-uk.cz, Dispečink Děčín – tel. 778111889

5.5. Stav vozového parku a infrastruktury PHD

Vzhledem k neplánovanému zahájení dopravní obslužnosti již v měsíci září 2018 musela organizace oslovit společnosti IT Global s. r. o. a OverLine s. r. o. k pronájmu autobusů.

Společnost IT Global s. r. o. nabídla k pronájmu autobusy značek Mercedes – Benz Intouro a Setra. Jedná se o šestnáct nových autobusů Mercedes – Benz Intouro 12,6 m, jeden nový autobus Mercedes – Benz Intouro 13,3 m, jeden nový autobus značky Setra 415 LE a jeden starší autobus (r.v. 2014) značky Mercedes – Benz Intouro 12,1 m.

Společnost OverLine s. r. o. pronajala autobusy značek Iveco Crossway LE, Irisbus Crossway LE aut., Solaris Urbino 15 LE, Iveco Stratos LE 37 CNG , cyklovleky značky Agados VZ-31 a cyklovlek značky Agados VZ-26. Jedná se o dvanáct starších autobusů (r.v.2014) značky Iveco Crossway LE, tři starší autobusy (r.v. 2008) značky Irisbus Crossway LE aut., dvanáct starších autobusů (r.v. 2014) značky Solaris Urbino 15 LE, jeden starší autobus (r.v. 2013) značky Iveco Stratos LE 37 CNG, čtyři starší cyklovleky (r.v. 2015) značky Agados VZ-31 a jeden starší cyklovlek (r.v. 2009) značky Agados VZ-26.

Středisko Ústí nad Labem začalo zajišťovat PHD s šestnácti novými autobusy značky Mercedes – Benz Intouro, jedním novým autobusem značky Setra 415 LE, třemi staršími autobusy značky Iveco Crossway LE a pěti staršími autobusy značky Solaris Urbino 15 LE.

Středisko Děčín začalo zajišťovat PHD s devíti staršími autobusy značky Iveco Crossway LE, třemi staršími autobusy značky Irisbus Crossway LE, sedmi staršími autobusy značky Solaris Urbino 15 LE, jedním starším autobusem značky Iveco Stratos LE 37 CNG, čtyřmi staršími cyklovleky značky Agados VZ-31 a jedním starším cyklovlekem značky Agados VZ-26.

V prosinci 2018 se začala organizace připravovat na převzetí dalších dvou středisek. Jednalo se o středisko Litoměřice a středisko Louny. Zde byla potřeba zajistit PHD se čtyřicetidevíti autobusy.

Opět došlo k pronájmu autobusů od společností IT Global s.r.o. a OverLine s.r.o.

Společnost IT Global s.r.o. pronajala autobusy značek Mercedes – Benz Intouro, Setra 415 NF a Setra 415 H. Jedná se o devět nových autobusů Mercedes – Benz Intouro 12,6 m, jeden nový autobus značky Mercedes – Benz Intouro 13,3 m, pět starších autobusů (r.v. 2013) značky Mercedes – Benz Intouro 12,1 m, jeden starší autobus (r.v. 2009) značky Mercedes – Benz Intouro ME, tři starší autobusy (r.v. 2009) značky Setra 415 NF a dva starší autobusy (r.v. 2013) značky Setra 415 H.

Společnost OverLine s.r.o. pronajala autobusy značek SOR CN 9,5 m, Iveco Crossway LE 10,8 a Irisbus Crossway LE 10,8. Jedná se o sedmnáct starších autobusů (r.v. 2014) značky SOR CN 9,5 m, jeden starší autobus (r.v. 2014) značky Iveco Crossway LE 10,8 m a pět starších autobusů (r.v. 2014) značky Irisbus Crossway LE 10,8.

Sřředisko Litoměřice začalo od 1.1.2019 zajišťovat PHD s třinácti staršími autobusy značky SOR CN 9,5 m, pěti staršími autobusy značky Irisbus Crossway LE 10,8 m, jedním starším autobusem značky Iveco Crossway LE 10,8 a dvěma staršími autobusy značky Setra 415 NF.

Sřředisko Louny začalo od 1.1.2019 zajišťovat PHD s devíti novými autobusy značky Mercedes – Benz Intouro 12,6 m, jedním novým autobusem Mercedes – Benz Intouro 13,3 m, pěti staršími autobusy značky Mercedes – Benz Intouro 12,1 m, jedním starším autobusem značky Mercedes – Benz Intouro ME, třemi staršími autobusy značky Setra NF a dvěma staršími autobusy značky Setra 415 H.

Od června 2019 se začne organizace připravovat na převzetí sřřediska Litvínov – Bílina. Zde bude potřeba zajistit PHD od 1.7.2019 s devatenácti autobusy.



5.6. Stav vozového parku nepravidelné dopravy

Nepravidelná doprava v roce 2018 nebyla provozována.

5.7. Prodej jízdních dokladů

Od 15.9.2018 organizace začala vydávat jízdní doklady v rámci systému DÚK. Integrovaný dopravní systém Dopravy Ústeckého kraje (dále jen „DÚK“) je systém zajišťování dopravní obslužnosti v Ústeckém kraji v různých druzích dopravy podle jednotných Smluvních přepravních podmínek DÚK a Tarifu DÚK. Tarif DÚK stanovuje výši jízdného, způsob výpočtu jízdného a podmínky uplatňování cen jízdného na autobusových linkách veřejné linkové osobní dopravy zapojených do systému DÚK, v městských hromadných dopravách měst zapojených v systému DÚK

provozovaných formou integrovaného dopravního systému a ve vlacích a lodích zapojených do systému DÚK. Za 9-12/2019 měla organizace Tržby dle zúčtovacího centra – 7 970 904,-Kč. Tržby z mezinárodních jízdének – 138 777,-Kč. Tržby vyrovnání Labe-Elbe s VVO – 13 856,-Kč. Tržby z kompenzace státních slev – 4 419 786,-Kč.

5.8. Personální oblast

Průměrný evidenční počet zaměstnanců ve fyzických osobách:

Kategorie:	Rok 2018
Management	6
THP	17
Řidič hromadné dopravy	85

6. INFORMACE O ZŘIZOVATELI ORGANIZACE

Dopravní společnost Ústeckého kraje, příspěvková organizace, Pr 1129 vedená u Krajského soudu v Ústí nad Labem, sídlo: Velká Hradební 3118/48, Ústí nad Labem, PSČ: 400 01, IČO: 062 31 292.

Zřizovatelem organizace je Ústecký kraj, sídlo: Velká Hradební 3118/48, Ústí nad Labem-centrum, PSČ: 400 02 Ústí nad Labem, IČO: 708 92 156.

Statutárním orgánem organizace je: ředitel, který je jmenovaný a odvolávaný Radou Ústeckého kraje.

Kontrolním a iniciativním orgánem organizace je dozorčí rada. Členy dozorčí rady jmenuje a odvolává Rada Ústeckého kraje. Složení dozorčí rady, její postavení, práva a povinnosti, jakož i další skutečnosti potřebné pro její činnost jsou vymezeny ve statutu dozorčí rady, který schvaluje Rada Ústeckého kraje.

Mezi Zřizovatelem a Dopravní společností Ústeckého kraje, příspěvkovou organizací, byly v účetním období roku 2018 uzavřeny tyto dohody a smlouvy:

Název:	Číslo smlouvy	IČO:	Smluvní vztah
Smlouva o podnájmu dopravních prostředků	18/SML4578/NS/DS	70892156	Smlouva
Smlouva o podnájmu vozidel	18/SML4577/NS/DS	70892156	Smlouva
Smlouva o veřejných službách v přepravě cestujících veřejnou linkovou dopravou k zajištění dopravní obslužnosti Ústeckého kraje na vybraných linkách	18/SML4573/SoVS/DS	70892156	Smlouva
Dodatek č. 1 Smlouvy o veřejných službách v přepravě cestujících veřejnou linkovou dopravou k zajištění dopravní obslužnosti Ústeckého kraje na vybraných linkách	18/SML4573/SoVS/DS	70892156	Dodatek smlouvy
Dohoda o ochraně důvěrných informací	18/SML4549/OS/DS	70892156	Dohoda

Smlouva o zajištění bezpečnosti odbavovacího systému „Doprava Ústeckého kraje“	18/SML4550/OS/DS	70892156	Smlouva
Linka x621 – zajištění dopravní obslužnosti formou příležitostné osobní silniční dopravy	18/SML5198/OS/DS	70892156	Smlouva
Smlouva o podnájmu vozidel – Litoměřicko a Lovosicko - Louny	18/SML/5353/OS/DS	70892156	Smlouva
Smlouva o veřejných službách v přepravě cestujících veřejnou linkovou dopravou k zajištění dopravní obslužnosti Ústeckého kraje na vybraných linkách	18/SML/5252/SoVS/DS	70892156	Smlouva

7. ÚČETNÍ ZÁVĚRKA, VÝROK AUDITORA



ZPRÁVA AUDITORA

o ověření
účetní závěrky

Účetní období
od 1. 1. 2018 do 31. 12. 2018

Účetní jednotka
Dopravní společnost Ústeckého kraje, příspěvková organizace
Ústí nad Labem, Velká Hradební 3118/48, PSČ 400 01

IČ: 06231292

Auditor
ACON audit, s. r. o.
Most, tř. Budovatelů 2830/3, PSČ 434 01
Číslo auditorského oprávnění 269

ZPRÁVA NEZÁVISLÉHO AUDITORA

určená pro zřizovatele organizace Dopravní společnost Ústeckého kraje, příspěvková organizace (dále jen Dopravní společnost Ústeckého kraje), Velká Hradební 3118/48, 400 01 Ústí nad Labem, IČ: 06231292

Výrok auditora

Provedli jsme audit přiložené účetní závěrky příspěvkové organizace Dopravní společnost Ústeckého kraje, sestavené na základě českých účetních předpisů, která se skládá z rozvahy k 31. 12. 2018, výkazu zisku a ztráty za rok končící 31. 12. 2018, a přílohy této účetní závěrky, která obsahuje popis použitých podstatných účetních metod a další vysvětlující informace.

Podle našeho názoru účetní závěrka podává věrný a poctivý obraz aktiv a pasiv příspěvkové organizace Dopravní společnost Ústeckého kraje k 31. 12. 2018 a nákladů a výnosů a výsledku jejího hospodaření za rok končící 31. 12. 2018 v souladu s českými účetními předpisy.

Základ pro výrok

Audit jsme provedli v souladu se zákonem o auditorech a standardy Komory auditorů České republiky pro audit, kterými jsou mezinárodní standardy pro audit (ISA) případně doplněné a upravené souvisejícími aplikačními doložkami. Naše odpovědnost stanovená těmito předpisy je podrobněji popsána v oddílu Odpovědnost auditora za audit účetní závěrky. V souladu se zákonem o auditorech a Etickým kodexem přijatým Komorou auditorů České republiky jsme na Dopravní společnosti Ústeckého kraje nezávislí a splňuji jsme i další etické povinnosti vyplývající z uvedených předpisů. Domníváme se, že důkazní informace, které jsme shromáždili, poskytují dostatečný a vhodný základ pro vyjádření našeho výroku.

Odpovědnost ředitele příspěvkové organizace Dopravní společnost Ústeckého kraje (dále jen ředitel příspěvkové organizace) za účetní závěrku

Ředitel příspěvkové organizace odpovídá za sestavení účetní závěrky podávající věrný a poctivý obraz v souladu s českými účetními předpisy a za takový vnitřní kontrolní systém, který považuje za nezbytný pro sestavení účetní závěrky tak, aby neobsahovala významné (materiální) nesprávnosti způsobené podvodem nebo chybou.

Ke dni sestavení účetní závěrky nejsou řediteli příspěvkové organizace známy žádné skutečnosti týkající se zrušení nebo ukončení činnosti příspěvkové organizace, účetní závěrka je sestavena na principu nepřetržitého trvání.

Odpovědnost auditora za audit účetní závěrky

Naším cílem je získat přiměřenou jistotu, že účetní závěrka jako celek neobsahuje významnou (materiální) nesprávnost způsobenou podvodem nebo chybou a vydat zprávu auditora obsahující náš výrok. Přiměřená míra jistoty je velká míra jistoty, nicméně není zárukou, že audit provedený v souladu s výše uvedenými předpisy ve všech případech v účetní závěrce odhalí případnou existující významnou (materiální) nesprávnost. Nesprávnosti mohou vznikat v důsledku podvodů nebo chyb a považují se za významné (materiální), pokud lze reálně předpokládat, že by jednotlivě nebo v souhrnu mohly ovlivnit ekonomická rozhodnutí, která uživatelé účetní závěrky na jejím základě přijmou.

acon
auditní firma s.r.o.

Při provádění auditu v souladu s výše uvedenými předpisy je naší povinností uplatňovat během celého auditu odborný úsudek a zachovávat profesní skepticismus. Dále je naší povinností:

- Identifikovat a vyhodnotit rizika významné (materiální) nesprávnosti účetní závěrky způsobené podvodem nebo chybou, navrhnout a provést auditorské postupy reagující na tato rizika a získat dostatečné a vhodné důkazní informace, abychom na jejich základě mohli vyjádřit výrok. Riziko, že neodhalíme významnou (materiální) nesprávnost, k níž došlo v důsledku podvodu, je větší než riziko neodhalení významné (materiální) nesprávnosti způsobené chybou, protože součástí podvodu mohou být tajné dohody, falšování, úmyslná opomenutí, nepravdivá prohlášení nebo obcházení vnitřních kontrol.
- Seznámit se s vnitřním kontrolním systémem příspěvkové organizace Dopravní společnost Ústeckého kraje relevantním pro audit v takovém rozsahu, abychom mohli navrhnout auditorské postupy vhodné s ohledem na dané okolnosti, nikoli abychom mohli vyjádřit názor na účinnost jejího vnitřního kontrolního systému.
- Posoudit vhodnost použitých účetních pravidel, přiměřenost provedených účetních odhadů a informace, které v této souvislosti ředitel příspěvkové organizace uvedl v příloze účetní závěrky.
- Posoudit vhodnost použití předpokladu nepřetržitosti trvání při sestavení účetní závěrky a to, zda s ohledem na shromážděné důkazní informace existuje významná (materiální) nejistota vyplývající z událostí nebo podmínek, které mohou významně zpochybnit schopnost příspěvkové organizace nepřetržitě trvat. Jestliže dojdeme k závěru, že taková významná (materiální) nejistota existuje, je naší povinností upozornit v naší zprávě na informace uvedené v této souvislosti v příloze účetní závěrky, a pokud tyto informace nejsou dostatečné, vyjádřit modifikovaný výrok. Naše závěry týkající se schopnosti příspěvkové organizace nepřetržitě trvat vycházejí z důkazních informací, které jsme získali do data naší zprávy. Nicméně budoucí události nebo podmínky mohou vést k tomu, že příspěvková organizace ztratí schopnost nepřetržitě trvat.
- Vyhodnotit celkovou prezentaci, členění a obsah účetní závěrky, včetně přílohy, a dále to, zda účetní závěrka zobrazuje podkladové transakce a události způsobem, který vede k věrnému zobrazení.

Naší povinností je informovat ředitele příspěvkové organizace mimo jiné o plánovaném rozsahu a načasování auditu a o významných zjištěních, která jsme v jeho průběhu učinili, včetně zjištěných významných nedostatků ve vnitřním kontrolním systému.

V Mostě 15. dubna 2019



Matějková

ACON audit, s. r. o., tř. Budovatelů 2830, Most, číslo auditorského oprávnění 269

Ing. Olga Matějková, statutární auditorka odpovědná za audit, na jehož základě byla zpracována tato zpráva nezávislého auditora, číslo auditorského oprávnění 0480

Rozvaha						
PŘÍSPĚVKOVÉ ORGANIZACE						
Dopravní společnost Ústeckého kraje, příspěvková organizace, Velká Hradební 3118/48, 400 01 Ústí nad Labem, Příspěvková organizace, IČ: 06231292 sestavená k 31.12.2018 (v Kč, s přesností na dvě desetinná místa) okamžik sestavení: 06.03.2019 08:51:19						
Číslo položky	Název položky	Syntetický účet	1	2	3	4
			ÚČETNÍ OBDOBÍ			
			BRUTTO	KOREKCE	NETTO	MINULÉ
AKTIVA CELKEM			26 311 702.75	2 064 151.18	24 247 551.57	320 255.29
A.	Stálá aktiva		3 636 202.18	2 064 151.18	1 572 051.00	0.00
I.	Dlouhodobý nehmotný majetek		172 099.88	172 099.88	0.00	0.00
1.	Nehmotné výsledky výzkumu a vývoje	012	0.00	0.00	0.00	0.00
2.	Software	013	0.00	0.00	0.00	0.00
3.	Ocenitelná práva	014	0.00	0.00	0.00	0.00
4.	Povolenky na emise a preferenční limity	015	0.00	0.00	0.00	0.00
5.	Drobný dlouhodobý nehmotný majetek	018	172 099.88	172 099.88	0.00	0.00
6.	Ostatní dlouhodobý nehmotný majetek	019	0.00	0.00	0.00	0.00
7.	Nedokončený dlouhodobý nehmotný majetek	041	0.00	0.00	0.00	0.00
8.	Poskytnuté zálohy na dlouhodobý nehmotný majetek	051	0.00	0.00	0.00	0.00
9.	Dlouhodobý nehmotný majetek určený k prodeji	035	0.00	0.00	0.00	0.00
II.	Dlouhodobý hmotný majetek		3 431 752.30	1 892 051.30	1 539 701.00	0.00
1.	Pozemky	031	0.00	0.00	0.00	0.00
2.	Kulturní předměty	032	0.00	0.00	0.00	0.00
3.	Stavby	021	0.00	0.00	0.00	0.00
4.	Samostatné hmotné movité věci a soubory hmotných movitých věcí	022	1 565 800.00	26 099.00	1 539 701.00	0.00
5.	Pěstitelské celky trvalých porostů	025	0.00	0.00	0.00	0.00
6.	Drobný dlouhodobý hmotný majetek	028	1 865 952.30	1 865 952.30	0.00	0.00
7.	Ostatní dlouhodobý hmotný majetek	029	0.00	0.00	0.00	0.00
8.	Nedokončený dlouhodobý hmotný majetek	042	0.00	0.00	0.00	0.00
9.	Poskytnuté zálohy na dlouhodobý hmotný majetek	052	0.00	0.00	0.00	0.00
10.	Dlouhodobý hmotný majetek určený k prodeji	036	0.00	0.00	0.00	0.00
III.	Dlouhodobý finanční majetek		0.00	0.00	0.00	0.00
1.	Majetkové účasti v osobách s rozhodujícím vlivem	061	0.00	0.00	0.00	0.00
2.	Majetkové účasti v osobách s podstatným vlivem	062	0.00	0.00	0.00	0.00
3.	Dluhové cenné papíry držené do splatnosti	063	0.00	0.00	0.00	0.00
5.	Termínované vklady dlouhodobé	068	0.00	0.00	0.00	0.00
6.	Ostatní dlouhodobý finanční majetek	069	0.00	0.00	0.00	0.00
IV.	Dlouhodobé pohledávky		32 350.00	0.00	32 350.00	0.00
1.	Poskytnuté návratné finanční výpomoci dlouhodobé	462	0.00	0.00	0.00	0.00
2.	Dlouhodobé pohledávky z postoupených úvěrů	464	0.00	0.00	0.00	0.00
3.	Dlouhodobé poskytnuté zálohy	465	0.00	0.00	0.00	0.00
5.	Ostatní dlouhodobé pohledávky	469	32 350.00	0.00	32 350.00	0.00
6.	Dlouhodobé poskytnuté zálohy na transfery	471	0.00	0.00	0.00	0.00

Číslo položky	Název položky	Syntetický účet	1	2	3	4
			ÚČETNÍ OBDOBÍ			
			BĚŽNÉ			MINULÉ
			BRUTTO	KOREKCE	NETTO	
B.	Oběžná aktiva		22 675 500.57	0.00	22 675 500.57	320 255.29
I.	Zásoby		534 368.90	0.00	534 368.90	0.00
1.	Pořízení materiálu	111	0.00	0.00	0.00	0.00
2.	Materiál na skladě	112	534 368.90	0.00	534 368.90	0.00
3.	Materiál na cestě	119	0.00	0.00	0.00	0.00
4.	Nedokončená výroba	121	0.00	0.00	0.00	0.00
5.	Polotovary vlastní výroby	122	0.00	0.00	0.00	0.00
6.	Výrobky	123	0.00	0.00	0.00	0.00
7.	Pořízení zboží	131	0.00	0.00	0.00	0.00
8.	Zboží na skladě	132	0.00	0.00	0.00	0.00
9.	Zboží na cestě	138	0.00	0.00	0.00	0.00
10.	Ostatní zásoby	139	0.00	0.00	0.00	0.00
II.	Krátkodobé pohledávky		12 688 301.47	0.00	12 688 301.47	3 502.00
1.	Odebratelé	311	350 389.41	0.00	350 389.41	0.00
4.	Krátkodobé poskytnuté zálohy	314	102 985.00	0.00	102 985.00	0.00
5.	Jiné pohledávky z hlavní činnosti	315	0.00	0.00	0.00	0.00
6.	Poskytnuté návratné finanční výpomoci krátkodobé	316	0.00	0.00	0.00	0.00
9.	Pohledávky za zaměstnanci	335	854 373.00	0.00	854 373.00	0.00
10.	Sociální zabezpečení	336	0.00	0.00	0.00	0.00
11.	Zdravotní pojištění	337	0.00	0.00	0.00	0.00
12.	Důchodové spoření	338	0.00	0.00	0.00	0.00
13.	Daň z příjmů	341	0.00	0.00	0.00	0.00
14.	Ostatní daně, poplatky a jiná obdobná peněžní plnění	342	0.00	0.00	0.00	0.00
15.	Daň z přidané hodnoty	343	5 851 797.38	0.00	5 851 797.38	0.00
16.	Pohledávky za osobami mimo vybrané vládní instituce	344	0.00	0.00	0.00	0.00
17.	Pohledávky za vybranými ústředními vládními institucemi	346	3 244 306.66	0.00	3 244 306.66	0.00
18.	Pohledávky za vybranými místními vládními institucemi	348	0.00	0.00	0.00	0.00
28.	Krátkodobé poskytnuté zálohy na transfery	373	0.00	0.00	0.00	0.00
30.	Náklady předešlých období	381	34 137.25	0.00	34 137.25	3 502.00
31.	Příjmy předešlých období	385	0.00	0.00	0.00	0.00
32.	Dohadné účty aktivní	388	609 020.63	0.00	609 020.63	0.00
33.	Ostatní krátkodobé pohledávky	377	1 641 292.14	0.00	1 641 292.14	0.00
III.	Krátkodobý finanční majetek		9 452 830.20	0.00	9 452 830.20	316 753.29
1.	Majetkové cenné papíry k obchodování	251	0.00	0.00	0.00	0.00
2.	Dluhové cenné papíry k obchodování	253	0.00	0.00	0.00	0.00
3.	Jiné cenné papíry	256	0.00	0.00	0.00	0.00
4.	Termínované vklady krátkodobé	244	0.00	0.00	0.00	0.00
5.	Jiné běžné účty	245	0.00	0.00	0.00	0.00
9.	Běžný účet	241	9 249 048.76	0.00	9 249 048.76	314 216.29
10.	Běžný účet FKSP	243	176 730.44	0.00	176 730.44	0.00
15.	Ceniny	263	0.00	0.00	0.00	0.00
16.	Peníze na cestě	262	0.00	0.00	0.00	0.00
17.	Pokladna	261	27 051.00	0.00	27 051.00	2 537.00

Rozvaha	
PŘÍSPĚVKOVÉ ORGANIZACE	
Dopravní společnost Ústeckého kraje, příspěvková organizace, Velká Hradební 3118/48, 400 01 Ústí nad Labem, Příspěvková organizace, IČ: 06231292 sestavená k 31.12.2018 (v Kč, s přesností na dvě desetinná místa) okamžik sestavení: 06.03.2019 08:51:19	

Číslo položky	Název položky	Syntetický účet	1	2
			ÚČETNÍ OBDOBÍ	
			BĚŽNÉ	MINULÉ
PASIVA CELKEM			24 247 551,57	320 255,29
C.	Vlastní kapitál		6 830 361,68	160 773,29
I.	Žmění účetní jednotky a upravující položky		1 539 701,00	0,00
1.	Žmění účetní jednotky	401	1 539 701,00	0,00
3.	Transfery na pořízení dlouhodobého majetku	403	0,00	0,00
4.	Kurzové rozdíly	405	0,00	0,00
5.	Oceňovací rozdíly při prvotním použití metody	406	0,00	0,00
6.	Jiné oceňovací rozdíly	407	0,00	0,00
7.	Opravy předcházejících účetních období	408	0,00	0,00
II.	Fondy účetní jednotky		881 132,13	0,00
1.	Fond odměn	411	80 000,00	0,00
2.	Fond kulturních a sociálních potřeb	412	160 059,84	0,00
3.	Rezervní fond tvořený ze zlepšeného výsledku hospodaření	413	80 773,29	0,00
4.	Rezervní fond z ostatních titulů	414	0,00	0,00
5.	Fond reprodukce majetku, fond investic	416	560 299,00	0,00
III.	Výsledek hospodaření		4 409 528,55	160 773,29
1.	Výsledek hospodaření běžného účetního období		4 409 528,55	160 773,29
2.	Výsledek hospodaření ve schvalovacím řízení	431	0,00	0,00
3.	Výsledek hospodaření předcházejících účetních období	432	0,00	0,00
D.	Cizí zdroje		17 417 189,89	159 482,00
I.	Rezervy		0,00	0,00
1.	Rezervy	441	0,00	0,00
II.	Dlouhodobé závazky		0,00	0,00
1.	Dlouhodobé úvěry	451	0,00	0,00
2.	Přijaté návratné finanční výpomoci dlouhodobé	452	0,00	0,00
4.	Dlouhodobé přijaté zálohy	455	0,00	0,00
7.	Ostatní dlouhodobé závazky	459	0,00	0,00
8.	Dlouhodobé přijaté zálohy na transfery	472	0,00	0,00

Číslo položky	Název položky	Syntetický účet	1	2
			ÚČETNÍ OBDOBÍ	
			BĚŽNÉ	MINULÉ
III.	Krátkodobé závazky		17 417 189,89	199 482,00
1.	Krátkodobé úvěry	281	0,00	0,00
4.	Jiné krátkodobé půjčky	289	0,00	0,00
5.	Dodavatelé	321	341 231,36	0,00
7.	Krátkodobé přijaté zálohy	324	0,00	0,00
9.	Přijaté návratné finanční výpomoci krátkodobé	326	0,00	0,00
10.	Zaměstnanci	331	3 223 714,00	92 562,00
11.	Jiné závazky vůči zaměstnancům	333	0,00	0,00
12.	Sociální zabezpečení	336	1 462 905,25	32 813,00
13.	Zdravotní pojištění	337	630 647,00	14 064,00
14.	Důchodové spoření	338	0,00	0,00
15.	Daň z příjmů	341	0,00	0,00
16.	Ostatní daně, poplatky a jiná obdobná peněžní plnění	342	693 905,19	16 541,00
17.	Daň z přidané hodnoty	343	0,00	0,00
18.	Závazky k osobám mimo vybrané vládní instituce	345	135 793,99	0,00
19.	Závazky k vybraným ústředním vládním institucím	347	0,00	0,00
20.	Závazky k vybraným místním vládním institucím	349	4 516 659,99	0,00
32.	Krátkodobé přijaté zálohy na transfery	374	0,00	0,00
35.	Výdaje přístích období	383	5 803 044,99	0,00
36.	Výnosy přístích období	384	117 937,96	0,00
37.	Dohadné účty pasivní	389	124 914,00	0,00
38.	Ostatní krátkodobé závazky	378	366 437,00	3 502,00

Ing. Milan Šlejtr
Šlejtr

Digitálně podepsal
Ing. Milan Šlejtr
Datum: 2019.03.06
14:09:42 +01'00'

Výkaz zisku a ztráty			
PŘÍSPĚVKOVÉ ORGANIZACE			
Dopravní společnost Ústeckého kraje, příspěvková organizace, Velká Hradební 3118/48, 400 01 Ústí nad Labem, Příspěvková organizace, IČ: 06231292 sestavená k 31.12.2018 (v Kč, s přesností na dvě desetinná místa) okamžik sestavení: 06.03.2019 08:52:37			

Číslo položky	Název položky	Syntetický účet	1	2	3	4
			ÚČETNÍ OBDOBÍ			
			BĚŽNÉ		MINULÉ	
			Hlavní činnost	Hospodářská činnost	Hlavní činnost	Hospodářská činnost
A.	NÁKLADY CELKEM		88 054 566.46	0.00	326 226.71	0.00
I.	Náklady z činnosti		88 054 566.08	0.00	324 796.71	0.00
1.	Spotřeba materiálu	501	10 529 319.09	0.00	1 959.00	0.00
2.	Spotřeba energie	502	86 115.00	0.00	0.00	0.00
3.	Spotřeba jiných neskladovatelných dodávek	503	26 050.00	0.00	0.00	0.00
4.	Prodané zboží	504	0.00	0.00	0.00	0.00
5.	Aktivace dlouhodobého majetku	506	0.00	0.00	0.00	0.00
6.	Aktivace oběžného majetku	507	0.00	0.00	0.00	0.00
7.	Změna stavu zásob vlastní výroby	508	0.00	0.00	0.00	0.00
8.	Opravy a udržování	511	5 455 435.73	0.00	0.00	0.00
9.	Cestovné	512	498 962.90	0.00	0.00	0.00
10.	Náklady na reprezentaci	513	11 672.77	0.00	104.00	0.00
11.	Aktivace vnitroorganizačních služeb	516	0.00	0.00	0.00	0.00
12.	Ostatní služby	518	42 997 827.38	0.00	6 687.71	0.00
13.	Mzdové náklady	521	17 778 471.00	0.00	244 792.00	0.00
14.	Zákonné sociální pojištění	524	5 924 396.97	0.00	70 854.00	0.00
15.	Jiné sociální pojištění	525	110 005.62	0.00	0.00	0.00
16.	Zákonné sociální náklady	527	791 370.99	0.00	0.00	0.00
17.	Jiné sociální náklady	528	0.00	0.00	0.00	0.00
18.	Daň silniční	531	468.00	0.00	0.00	0.00
19.	Daň z nemovitostí	532	0.00	0.00	0.00	0.00
20.	Jiné daně a poplatky	538	10 003.35	0.00	400.00	0.00
22.	Smluvní pokuty a úroky z prodlení	541	0.00	0.00	0.00	0.00
23.	Jiné pokuty a penále	542	0.00	0.00	0.00	0.00
24.	Dary a jiná bezúplatná předání	543	0.00	0.00	0.00	0.00
25.	Prodaný materiál	544	14 198.34	0.00	0.00	0.00
26.	Manka a škody	547	7 000.00	0.00	0.00	0.00
27.	Tvorba fondů	548	0.00	0.00	0.00	0.00
28.	Odpisy dlouhodobého majetku	551	26 099.00	0.00	0.00	0.00
29.	Prodaný dlouhodobý nehmotný majetek	552	0.00	0.00	0.00	0.00
30.	Prodaný dlouhodobý hmotný majetek	553	0.00	0.00	0.00	0.00
31.	Prodané pozemky	554	0.00	0.00	0.00	0.00
32.	Tvorba a zúčtování rezerv	555	0.00	0.00	0.00	0.00
33.	Tvorba a zúčtování opravných položek	556	0.00	0.00	0.00	0.00
34.	Náklady z vyřazených pohledávek	557	0.00	0.00	0.00	0.00
35.	Náklady z drobného dlouhodobého majetku	558	2 038 052.18	0.00	0.00	0.00
36.	Ostatní náklady z činnosti	549	1 749 117.76	0.00	0.00	0.00
II.	Finanční náklady		0.38	0.00	1 430.00	0.00
1.	Prodané cenné papíry a podíly	561	0.00	0.00	0.00	0.00
2.	Úroky	562	0.38	0.00	0.00	0.00
3.	Kurzové ztráty	563	0.00	0.00	0.00	0.00
4.	Náklady z přecenění reálnou hodnotou	564	0.00	0.00	0.00	0.00
5.	Ostatní finanční náklady	569	0.00	0.00	1 430.00	0.00
III.	Náklady na transfery		0.00	0.00	0.00	0.00
1.	Náklady vybraných ústředních vládních institucí na transfery	571	0.00	0.00	0.00	0.00
2.	Náklady vybraných místních vládních institucí na transfery	572	0.00	0.00	0.00	0.00
V.	Daň z příjmů		0.00	0.00	0.00	0.00
1.	Daň z příjmů	591	0.00	0.00	0.00	0.00
2.	Dodatečné odvody daně z příjmů	595	0.00	0.00	0.00	0.00

Číslo položky	Název položky	Syntetický účet	1	2	3	4
			ÚČETNÍ OBDOBÍ			
			BĚŽNÉ		MINULÉ	
			Hlavní činnost	Hospodářská činnost	Hlavní činnost	Hospodářská činnost
B.	VÝNOSY CELKEM		92 464 095.01	0.00	487 000.00	0.00
I.	Výnosy z činnosti		16 969 782.68	0.00	0.00	0.00
1.	Výnosy z prodeje vlastních výrobků	601	0.00	0.00	0.00	0.00
2.	Výnosy z prodeje služeb	602	16 800 641.60	0.00	0.00	0.00
3.	Výnosy z pronájmu	603	0.00	0.00	0.00	0.00
4.	Výnosy z prodaného zboží	604	0.00	0.00	0.00	0.00
8.	Jiné výnosy z vlastních výkonů	609	0.00	0.00	0.00	0.00
9.	Smluvní pokuty a úroky z prodlení	641	0.00	0.00	0.00	0.00
10.	Jiné pokuty a penále	642	0.00	0.00	0.00	0.00
11.	Výnosy z vyřazených pohledávek	643	0.00	0.00	0.00	0.00
12.	Výnosy z prodeje materiálu	644	14 198.34	0.00	0.00	0.00
13.	Výnosy z prodeje dlouhodobého nehmotného majetku	645	0.00	0.00	0.00	0.00
14.	Výnosy z prodeje dlouhodobého hmotného majetku kromě pozemků	646	0.00	0.00	0.00	0.00
15.	Výnosy z prodeje pozemků	647	0.00	0.00	0.00	0.00
16.	Čerpání fondů	648	0.00	0.00	0.00	0.00
17.	Ostatní výnosy z činnosti	649	154 942.74	0.00	0.00	0.00
II.	Finanční výnosy		5 833.29	0.00	0.00	0.00
1.	Výnosy z prodeje cenných papírů a podílů	661	0.00	0.00	0.00	0.00
2.	Úroky	662	761.27	0.00	0.00	0.00
3.	Kurzové zisky	663	5 072.02	0.00	0.00	0.00
4.	Výnosy z přecenění reálnou hodnotou	664	0.00	0.00	0.00	0.00
6.	Ostatní finanční výnosy	669	0.00	0.00	0.00	0.00
IV.	Výnosy z transferů		75 488 479.04	0.00	487 000.00	0.00
1.	Výnosy vybraných ústředních vládních institucí z transferů	671	0.00	0.00	0.00	0.00
2.	Výnosy vybraných místních vládních institucí z transferů	672	75 488 479.04	0.00	487 000.00	0.00
C.	VÝSLEDEK HOSPODAŘENÍ					
1.	Výsledek hospodaření před zdaněním	-	4 409 528.55	0.00	160 773.29	0.00
2.	Výsledek hospodaření běžného účetního období	-	4 409 528.55	0.00	160 773.29	0.00

Ing. Milan Šlejtr
Šlejtr

Digitálně podepsal
Ing. Milan Šlejtr
Datum: 2019.03.06
14:08:44 +01'00'

Příloha	
ZÁKLADNÍ	
<p>Dopravní společnost Ústeckého kraje, příspěvková organizace, Velká Hradební 3118/48, 400 01 Ústí nad Labem, Příspěvková organizace, IČ: 06231292 sestavená k 31.12.2018 (v Kč, s přesností na dvě desetinná místa) okamžik sestavení: 06.03.2019 12:30:39</p>	
A.1.	Informace podle § 7 odst. 3 zákona (TEXT)
Účetní jednotka nemá informaci o tom, že by byl přerušen princip nepřetržitého trvání.	
A.2.	Informace podle § 7 odst. 4 zákona (TEXT)
Účetní jednotka používá metodu odepisování dle ČSÚ 708.	
A.3.	Informace podle § 7 odst. 5 zákona (TEXT)
<p>Způsob ocenění: zásoby - pořizovací cenou. odpisový plán - organizace provádí účetní odpisy dle závazné metodiky KÚÚK v návaznosti na ČSÚ 708 roznoměrným způsobem.</p>	

Příloha
ZÁKLADNÍ
Dopravní společnost Ústeckého kraje, příspěvková organizace, Velká Hradební 3118/48, 400 01 Ústí nad Labem, Příspěvková organizace, IČ: 06231292 sestavené k 31.12.2018 (v Kč, s přesností na dvě desetinná místa) okamžik sestavení: 06.03.2019 12:30:39

A.4. Informace podle § 7 odst. 5 zákona o stavu účtů v knize podrozvahových účtů

Číslo položky	Název položky	Podrozvahový účet	ÚČETNÍ OBDOBÍ	
			BĚŽNÉ	MINULÉ
P.I.	Majetek a závazky účetní jednotky		552 219.32	0.00
1.	Jiný drobný dlouhodobý nehmotný majetek	901	27 224.87	0.00
2.	Drobný dlouhodobý hmotný majetek	902	524 994.45	0.00
3.	Vyřazené pohledávky	905	0.00	0.00
4.	Vyřazené závazky	906	0.00	0.00
5.	Ostatní majetek	909	0.00	0.00
P.II.	Krátkodobé podmíněné pohledávky z transferů a krátkodobé podmíněné závazky z transferů		0.00	0.00
1.	Krátkodobé podmíněné pohledávky z předfinancování transferů	911	0.00	0.00
2.	Krátkodobé podmíněné závazky z předfinancování transferů	912	0.00	0.00
3.	Krátkodobé podmíněné pohledávky ze zahraničních transferů	913	0.00	0.00
4.	Krátkodobé podmíněné závazky ze zahraničních transferů	914	0.00	0.00
5.	Ostatní krátkodobé podmíněné pohledávky z transferů	915	0.00	0.00
6.	Ostatní krátkodobé podmíněné závazky z transferů	916	0.00	0.00
P.III.	Podmíněné pohledávky z důvodu užívání majetku jinou osobou		0.00	0.00
1.	Krátkodobé podmíněné pohledávky z důvodu úplatného užívání majetku jinou osobou	921	0.00	0.00
2.	Dlouhodobé podmíněné pohledávky z důvodu úplatného užívání majetku jinou osobou	922	0.00	0.00
3.	Krátkodobé podmíněné pohledávky z důvodu užívání majetku jinou osobou na základě smlouvy o výpůjčce	923	0.00	0.00
4.	Dlouhodobé podmíněné pohledávky z důvodu užívání majetku jinou osobou na základě smlouvy o výpůjčce	924	0.00	0.00
5.	Krátkodobé podmíněné pohledávky z důvodu užívání majetku jinou osobou z jiných důvodů	925	0.00	0.00
6.	Dlouhodobé podmíněné pohledávky z důvodu užívání majetku jinou osobou z jiných důvodů	926	0.00	0.00
P.IV.	Další podmíněné pohledávky		0.00	0.00
1.	Krátkodobé podmíněné pohledávky ze smluv o prodeji dlouhodobého majetku	931	0.00	0.00
2.	Dlouhodobé podmíněné pohledávky ze smluv o prodeji dlouhodobého majetku	932	0.00	0.00
3.	Krátkodobé podmíněné pohledávky z jiných smluv	933	0.00	0.00
4.	Dlouhodobé podmíněné pohledávky z jiných smluv	934	0.00	0.00
5.	Krátkodobé podmíněné pohledávky ze sdílených daní	939	0.00	0.00
6.	Dlouhodobé podmíněné pohledávky ze sdílených daní	941	0.00	0.00
7.	Krátkodobé podmíněné pohledávky ze vztahu k jiným zdrojům	942	0.00	0.00
8.	Dlouhodobé podmíněné pohledávky ze vztahu k jiným zdrojům	943	0.00	0.00
9.	Krátkodobé podmíněné úhrady pohledávek z přijatých zajištění	944	0.00	0.00
10.	Dlouhodobé podmíněné úhrady pohledávek z přijatých zajištění	945	0.00	0.00

Číslo položky	Název položky	Podrozvahový účet	ÚČETNÍ OBDOBÍ	
			BĚŽNÉ	MINULÉ
11.	Krátkodobé podmíněné pohledávky ze soudních sporů, správních řízení a jiných řízení	947	0,00	0,00
12.	Dlouhodobé podmíněné pohledávky ze soudních sporů, správních řízení a jiných řízení	948	0,00	0,00
P.V.	Dlouhodobé podmíněné pohledávky z transferů a dlouhodobé podmíněné závazky z transferů		0,00	0,00
1.	Dlouhodobé podmíněné pohledávky z předfinancování transferů	951	0,00	0,00
2.	Dlouhodobé podmíněné závazky z předfinancování transferů	952	0,00	0,00
3.	Dlouhodobé podmíněné pohledávky ze zahraničních transferů	953	0,00	0,00
4.	Dlouhodobé podmíněné závazky ze zahraničních transferů	954	0,00	0,00
5.	Ostatní dlouhodobé podmíněné pohledávky z transferů	955	0,00	0,00
6.	Ostatní dlouhodobé podmíněné závazky z transferů	956	0,00	0,00
P.VI.	Podmíněné závazky z důvodu užívání cizího majetku		39 170 000,00	0,00
1.	Krátkodobé podmíněné závazky z operativního leasingu	961	0,00	0,00
2.	Dlouhodobé podmíněné závazky z operativního leasingu	962	0,00	0,00
3.	Krátkodobé podmíněné závazky z finančního leasingu	963	0,00	0,00
4.	Dlouhodobé podmíněné závazky z finančního leasingu	964	0,00	0,00
5.	Krátkodobé podmíněné závazky z důvodu užívání cizího majetku na základě smlouvy o výpůjčce	965	0,00	0,00
6.	Dlouhodobé podmíněné závazky z důvodu užívání cizího majetku na základě smlouvy o výpůjčce	966	0,00	0,00
7.	Krátkodobé podmíněné závazky z důvodu užívání cizího majetku nebo jeho převzetí z jiných důvodů	967	39 170 000,00	0,00
8.	Dlouhodobé podmíněné závazky z důvodu užívání cizího majetku nebo jeho převzetí z jiných důvodů	968	0,00	0,00
P.VII.	Další podmíněné závazky		0,00	0,00
1.	Krátkodobé podmíněné závazky ze smluv o pořízení dlouhodobého majetku	971	0,00	0,00
2.	Dlouhodobé podmíněné závazky ze smluv o pořízení dlouhodobého majetku	972	0,00	0,00
3.	Krátkodobé podmíněné závazky z jiných smluv	973	0,00	0,00
4.	Dlouhodobé podmíněné závazky z jiných smluv	974	0,00	0,00
5.	Krátkodobé podmíněné závazky z přijatého kolaterálu	975	0,00	0,00
6.	Dlouhodobé podmíněné závazky z přijatého kolaterálu	976	0,00	0,00
7.	Krátkodobé podmíněné závazky vyplývající z právních předpisů a další činnosti mocí zákonodárné, výkonné nebo soudní	978	0,00	0,00
8.	Dlouhodobé podmíněné závazky vyplývající z právních předpisů a další činnosti mocí zákonodárné, výkonné nebo soudní	979	0,00	0,00
9.	Krátkodobé podmíněné závazky z poskytnutých garancí jednorázových	981	0,00	0,00
10.	Dlouhodobé podmíněné závazky z poskytnutých garancí jednorázových	982	0,00	0,00
11.	Krátkodobé podmíněné závazky z poskytnutých garancí ostatních	983	0,00	0,00
12.	Dlouhodobé podmíněné závazky z poskytnutých garancí ostatních	984	0,00	0,00
13.	Krátkodobé podmíněné závazky ze soudních sporů, správních řízení a jiných řízení	985	0,00	0,00
14.	Dlouhodobé podmíněné závazky ze soudních sporů, správních řízení a jiných řízení	986	0,00	0,00
P.VIII.	Ostatní podmíněná aktiva a ostatní podmíněná pasiva a vyrovnávací účty		0,00	0,00
1.	Ostatní krátkodobá podmíněná aktiva	991	0,00	0,00
2.	Ostatní dlouhodobá podmíněná aktiva	992	0,00	0,00
3.	Ostatní krátkodobá podmíněná pasiva	993	0,00	0,00
4.	Ostatní dlouhodobá podmíněná pasiva	994	0,00	0,00
5.	Vyrovnávací účet k podrozvahovým účtům	999	-38 617 780,68	0,00

Příloha	
ZÁKLADNÍ	
<p>Dopravní společnost Ústeckého kraje, příspěvková organizace, Velká Hradební 3118/48, 400 01 Ústí nad Labem, Příspěvková organizace, IČ: 06231292 sestavená k 31.12.2018 (v Kč, s přesností na dvě desetinná místa) okamžik sestavení: 06.03.2019 12:30:39</p>	
A.5.	Informace podle § 18 odst. 3 písm. b) zákona (TEXT)
A.6.	Informace podle § 19 odst. 6 zákona (TEXT)

Příloha	
ZÁKLADNÍ	
Dopravní společnost Ústeckého kraje, příspěvková organizace, Velká Hradební 3118/48, 400 01 Ústí nad Labem, Příspěvková organizace, IČ: 06231292 sestavená k 31.12.2018 (v Kč, s přesností na dvě desetinná místa) okamžik sestavení: 06.03.2019 12:30:39	
B.1.	Informace podle § 66 odst. 6 (TEXT)
Ke konci rozvahového dne 31.12.2018 organizace neměla žádnou nemovitost, kterou by musela odepisovat.	
B.2.	Informace podle § 66 odst. 8 (TEXT)
Účetní jednotka má fond investic i reprodukce krytý finančními prostředky.	
B.3.	Informace podle § 68 odst. 3 (ČÍSLO A TEXT)
0 - Účetní jednotka nemá výnamnou informaci o vzájemném zúčtování.	

Příloha			
ZÁKLADNÍ			
Dopravní společnost Ústeckého kraje, příspěvková organizace, Velká Hradební 3118/48, 400 01 Ústí nad Labem, Příspěvková organizace, IČ: 06231292 sestavená k 31.12.2018 (v Kč, s přesností na dvě desetinná místa) okamžik sestavení: 06.03.2019 12:30:39			
C. Doplňující informace k položkám rozvahy "C.1.1 Změny účetní jednotky" a "C.1.3 Transfery na pořízení dlouhodobého majetku"			
Číslo položky	Název položky	ÚČETNÍ OBDOBÍ	
		BĚŽNÉ	MINULÉ
C.1.	Zvýšení stavu transferů na pořízení dlouhodobého majetku za běžné účetní období	0.00	0.00
C.2.	Snížení stavu transferů na pořízení dlouhodobého majetku ve věcné a časové souvislosti	0.00	0.00

Příloha	
ZÁKLADNÍ	
Dopravní společnost Ústeckého kraje, příspěvková organizace, Velká Hradební 3118/48, 400 01 Ústí nad Labem, příspěvková organizace, IČ: 06231292 sestavená k 31.12.2018 (v Kč, s přesností na dvě desetinná místa) okamžik sestavení: 06.03.2019 12:30:39	

D.1.	Počet jednotlivých věcí a souborů majetku nebo seznam tohoto majetku (ČÍSLO A TEXT)
0 -	

D.2.	Celková výměra lesních pozemků s lesním porostem (ČÍSLO)
0	

D.3.	Výše ocenění celkové výměry lesních pozemků s lesním porostem ve výši 57 Kč/m ² (ČÍSLO)
0	

D.4.	Výměra lesních pozemků s lesním porostem oceněným jiným způsobem (ČÍSLO)
0	

D.5.	Výše ocenění lesních pozemků s lesním porostem oceněným jiným způsobem (ČÍSLO)
0	

D.6.	Průměrná výše ocenění výměry lesních pozemků s lesním porostem oceněných jiným způsobem (ČÍSLO)
0	

D.7.	Komentář k ocenění lesních pozemků jiným způsobem (ČÍSLO A TEXT)
0 -	

Příloha		
ZÁKLADNÍ		
Dopravní společnost Ústeckého kraje, příspěvková organizace, Velká Hradební 3118/48, 400 01 Ústí nad Labem, Příspěvková organizace, IČ: 06231292 sestavená k 31.12.2018 (v Kč, s přesností na dvě desetinná místa) okamžik sestavení: 06.03.2019 12:30:39		
E.I.	Doplňující informace k položkám rozvahy	
K položce	Doplňující informace	Částka

Příloha		
ZÁKLADNÍ		
Dopravní společnost Ústeckého kraje, příspěvková organizace, Velká Hradební 3118/48, 400 01 Ústí nad Labem, Příspěvková organizace, IČ: 06231292 sestavená k 31.12.2018 (v Kč, s přesností na dvě desetinná místa) okamžik sestavení: 06.03.2019 12:30:39		
E.2.	Doplňující informace k položkám výkazu zisku a ztráty	
K položce	Doplňující informace	Částka

Příloha		
ZÁKLADNÍ		
Dopravní společnost Ústeckého kraje, příspěvková organizace, Velká Hradební 3118/48, 400 01 Ústí nad Labem, Příspěvková organizace, IČ: 06231292 sestavená k 31.12.2018 (v Kč, s přesností na dvě desetinná místa) okamžik sestavení: 06.03.2019 12:30:39		
E.3.	Doplňující informace k položkám přehledu o peněžních tocích	
K položce	Doplňující informace	Částka

Příloha		
ZÁKLADNÍ		
Dopravní společnost Ústeckého kraje, příspěvková organizace, Velká Hradební 3118/48, 400 01 Ústí nad Labem, Příspěvková organizace, IČ: 06231292 sestavená k 31.12.2018 (v Kč, s přesností na dvě desetinná místa) okamžik sestavení: 06.03.2019 12:30:39		
E.4.	Doplňující informace k položkám přehledu o změnách vlastního kapitálu	
K položce	Doplňující informace	Částka

Příloha		
Fond kulturních a sociálních potřeb		
ZÁKLADNÍ		
Dopravní společnost Ústeckého kraje, příspěvková organizace, Velká Hradební 3118/48, 400 01 Ústí nad Labem, Příspěvková organizace, IČ: 06231292 sestavená k 31.12.2018 (v Kč, s přesností na dvě desetinná místa) okamžik sestavení: 06.03.2019 12:30:39		
F. Doplňující informace k fondům účetní jednotky		
Položka		BĚŽNÉ ÚČETNÍ OBDOBÍ
Číslo	Název	
A.I.	Počáteční stav fondu k 1.1.	0.00
A.II.	Tvorba fondu	344 161.84
	1. Základní příděl	344 161.84
	2. Splátky půjček na bytové účely poskytnutých do konce roku 1992	0.00
	3. Náhrady škod a pojistná plnění od pojišťovny vztahující se k majetku pořízenému z fondu	0.00
	4. Peněžní a jiné dary určené do fondu	0.00
	5. Ostatní tvorba fondu	0.00
A.III.	Užití fondu	184 102.00
	1. Půjčky na bytové účely	0.00
	2. Stravování	45 852.00
	3. Rekreace	0.00
	4. Kultura, tělovýchova a sport	98 000.00
	5. Sociální výpomoci a půjčky	0.00
	6. Poskytnuté peněžní dary	0.00
	7. Úhrada příspěvku na penzijní připojištění	40 250.00
	8. Úhrada částí pojistného na soukromé životní pojištění	0.00
	9. Ostatní užití fondu	0.00
A.IV.	Konečný stav fondu	160 059.84

Příloha		
Rezervní fond		
PŘÍSPĚVKOVÉ ORGANIZACE		
Dopravní společnost Ústeckého kraje, příspěvková organizace, Velká Hradební 3118/48, 400 01 Ústí nad Labem, Příspěvková organizace, IČ: 06231292 sestavená k 31.12.2018 (v Kč, s přesností na dvě desetinná místa) okamžik sestavení: 06.03.2019 12:30:39		
F. Doplňující informace k fondům účetní jednotky		
Položka		BĚŽNÉ ÚČETNÍ OBDOBÍ
Číslo	Název	
D.I.	Poáteční stav fondu k 1.1.	0.00
D.II.	Tvorba fondu	80 773.29
	1. Zlepšení výsledek hospodaření	80 773.29
	2. Nespotřebované dotace z rozpočtu Evropské unie	0.00
	3. Nespotřebované dotace z mezinárodních smluv	0.00
	4. Peněžní dary - účelové	0.00
	5. Peněžní dary - neúčelové	0.00
	6. Ostatní tvorba	0.00
D.III.	Čerpání fondu	0.00
	1. Úhrada zhoršeného výsledku hospodaření	0.00
	2. Úhrada sankcí	0.00
	3. Posílení fondu investic se souhlasem zřizovatele	0.00
	4. Časové překlenutí dočasněho nesouladu mezi výnosy a náklady	0.00
	5. Ostatní čerpání	0.00
D.IV.	Konečný stav fondu	80 773.29

Příloha		
Fond investic		
PŘÍSPĚVKOVÉ ORGANIZACE		
Dopravní společnost Ústeckého kraje, příspěvková organizace, Velká Hradební 3118/48, 400 01 Ústí nad Labem, Příspěvková organizace, IČ: 06231292 sestavená k 31.12.2018 (v Kč, s přesností na dvě desetinná místa) okamžik sestavení: 06.03.2019 12:30:39		
F. Doplňující informace k fondům účetní jednotky		
Položka		BĚŽNÉ ÚČETNÍ OBDOBÍ
Číslo	Název	
F.I.	Počáteční stav fondu k 1.1.	0.00
F.II.	Tvorba fondu	2 126 099.00
	1. Peněžní prostředky ve výši odpisů hmotného a nehmotného dlouhodobého majetku prováděné podle zřizovatelem schváleného odpisového plánu	26 099.00
	2. Investiční příspěvek z rozpočtu zřizovatele	2 100 000.00
	3. Investiční dotace ze státních fondů a jiných veřejných rozpočtů	0.00
	4. Ve výši příjmů z prodeje svěřeného dlouhodobého hmotného majetku	0.00
	5. Peněžní dary a příspěvky od jiných subjektů	0.00
	6. Ve výši příjmů z prodeje majetku ve vlastnictví příspěvkové organizace	0.00
	7. Převody z rezervního fondu	0.00
F.III.	Čerpání fondu	1 565 800.00
	1. Pořízení a technické zhodnocení hmotného a nehmotného dlouhodobého majetku, s výjimkou drobného hmotného a nehmotného dlouhodobého majetku	1 565 800.00
	2. Úhrada investičních úvěrů nebo půjček	0.00
	3. Odvod do rozpočtu zřizovatele	0.00
	4. Navýšení peněžních prostředků určených na financování údržby a oprav majetku, který příspěvková organizace používá pro svou činnost	0.00
F.IV.	Konečný stav fondu	560 299.00

Příloha
Fond investic
PŘÍSPĚVKOVÉ ORGANIZACE
Dopravní společnost Ústeckého kraje, příspěvková organizace, Velká Hradební 3118/48, 400 01 Ústí nad Labem, Příspěvková organizace, IČ: 06231292 sestavená k 31.12.2018 (v Kč, s přesností na dvě desetinná místa) okamžik sestavení: 06.03.2019 12:30:39

F. Doplňující informace k fondům účetní jednotky

Položka		BĚŽNÉ ÚČETNÍ OBDOBÍ
Číslo	Název	
F.I.	Počáteční stav fondu k 1.1.	0.00
F.II.	Tvorba fondu	2 126 099.00
	1. Peněžní prostředky ve výši odpisů hmotného a nehmotného dlouhodobého majetku prováděné podle zřizovatelem schváleného odpisového plánu	26 099.00
	2. Investiční příspěvek z rozpočtu zřizovatele	2 100 000.00
	3. Investiční dotace ze státních fondů a jiných veřejných rozpočtů	0.00
	4. Ve výši příjmů z prodeje svěřeného dlouhodobého hmotného majetku	0.00
	5. Peněžní dary a příspěvky od jiných subjektů	0.00
	6. Ve výši příjmů z prodeje majetku ve vlastnictví příspěvkové organizace	0.00
	7. Převody z rezervního fondu	0.00
F.III.	Čerpání fondu	1 565 800.00
	1. Pořízení a technické zhodnocení hmotného a nehmotného dlouhodobého majetku, s výjimkou drobného hmotného a nehmotného dlouhodobého majetku	1 565 800.00
	2. Úhrada investičních úvěrů nebo půjček	0.00
	3. Odvod do rozpočtu zřizovatele	0.00
	4. Navýšení peněžních prostředků určených na financování údržby a oprav majetku, který příspěvková organizace používá pro svou činnost	0.00
F.IV.	Konečný stav fondu	560 299.00

Příloha
ZÁKLADNÍ
Dopravní společnost Ústeckého kraje, příspěvková organizace, Velká Hradební 3118/48, 400 01 Ústí nad Labem, Příspěvková organizace, IČ: 06231292 sestavená k 31.12.2018 (v Kč, s přesností na dvě desetinná místa) okamžik sestavení: 06.03.2019 12:30:39

G. Doplňující informace k položce „A.II.3. Stavby“ výkazu rozvahy

Číslo položky	Název položky	OBDOBÍ			
		BĚŽNÉ			MINULÉ
		BRUTTO	KOREKCE	NETTO	
G.	Stavby	0.00	0.00	0.00	0.00
G.1.	Bytové domy a bytové jednotky	0.00	0.00	0.00	0.00
G.2.	Budovy pro služby obyvatelstvu	0.00	0.00	0.00	0.00
G.3.	Jiné nebytové domy a nebytové jednotky	0.00	0.00	0.00	0.00
G.4.	Komunikace a veřejné osvětlení	0.00	0.00	0.00	0.00
G.5.	Jiné inženýrské sítě	0.00	0.00	0.00	0.00
G.6.	Ostatní stavby	0.00	0.00	0.00	0.00

Příloha
ZÁKLADNÍ
Dopravní společnost Ústeckého kraje, příspěvková organizace, Velká Hradební 3118/48, 400 01 Ústí nad Labem, Příspěvková organizace, IČ: 06231292 sestavená k 31.12.2018 (v Kč, s přesností na dvě desetinná místa) okamžik sestavení: 06.03.2019 12:30:39

H. Doplňující informace k položce „A.II.1. Pozemky“ výkazu rozvahy

Číslo položky	Název položky	OBDOBÍ			
		BĚŽNÉ			MINULÉ
		BRUTTO	KOREKCE	NETTO	
H.	Pozemky	0.00	0.00	0.00	0.00
H.1.	Stavební pozemky	0.00	0.00	0.00	0.00
H.2.	Lesní pozemky	0.00	0.00	0.00	0.00
H.3.	Zahrady, pastviny, louky, rybníky	0.00	0.00	0.00	0.00
H.4.	Zastavěná plocha	0.00	0.00	0.00	0.00
H.5.	Ostatní pozemky	0.00	0.00	0.00	0.00

Příloha
ZÁKLADNÍ
Dopravní společnost Ústeckého kraje, příspěvková organizace, Velká Hradební 3118/48, 400 01 Ústí nad Labem, Příspěvková organizace, IČ: 06231292 sestavená k 31.12.2018 (v Kč, s přesností na dvě desetinná místa) okamžik sestavení: 06.03.2019 12:30:39

Číslo položky	Název položky	ÚČETNÍ OBDOBÍ	
		BĚŽNÉ	MINULÉ
I.	Náklady z přecenění reálnou hodnotou	0.00	0.00
I.1.	Náklady z přecenění reálnou hodnotou majetku určeného k prodeji podle § 64	0.00	0.00
I.2.	Ostatní náklady z přecenění reálnou hodnotou	0.00	0.00

Příloha
ZÁKLADNÍ
Dopravní společnost Ústeckého kraje, příspěvková organizace, Velká Hradební 3118/48, 400 01 Ústí nad Labem, Příspěvková organizace, IČ: 06231292 sestavená k 31.12.2018 (v Kč, s přesností na dvě desetinná místa) okamžik sestavení: 06.03.2019 12:30:39

Číslo položky	Název položky	ÚČETNÍ OBDOBÍ	
		BĚŽNÉ	MINULÉ
J.	Výnosy z přecenění reálnou hodnotou	0.00	0.00
J.1.	Výnosy z přecenění reálnou hodnotou majetku určeného k prodeji podle § 64	0.00	0.00
J.2.	Ostatní výnosy z přecenění reálnou hodnotou	0.00	0.00

Ing. Milan Šlejtr

Digitálně podepsal Ing. Milan Šlejtr
Datum: 2019.03.06 14:12:25 +01'00'

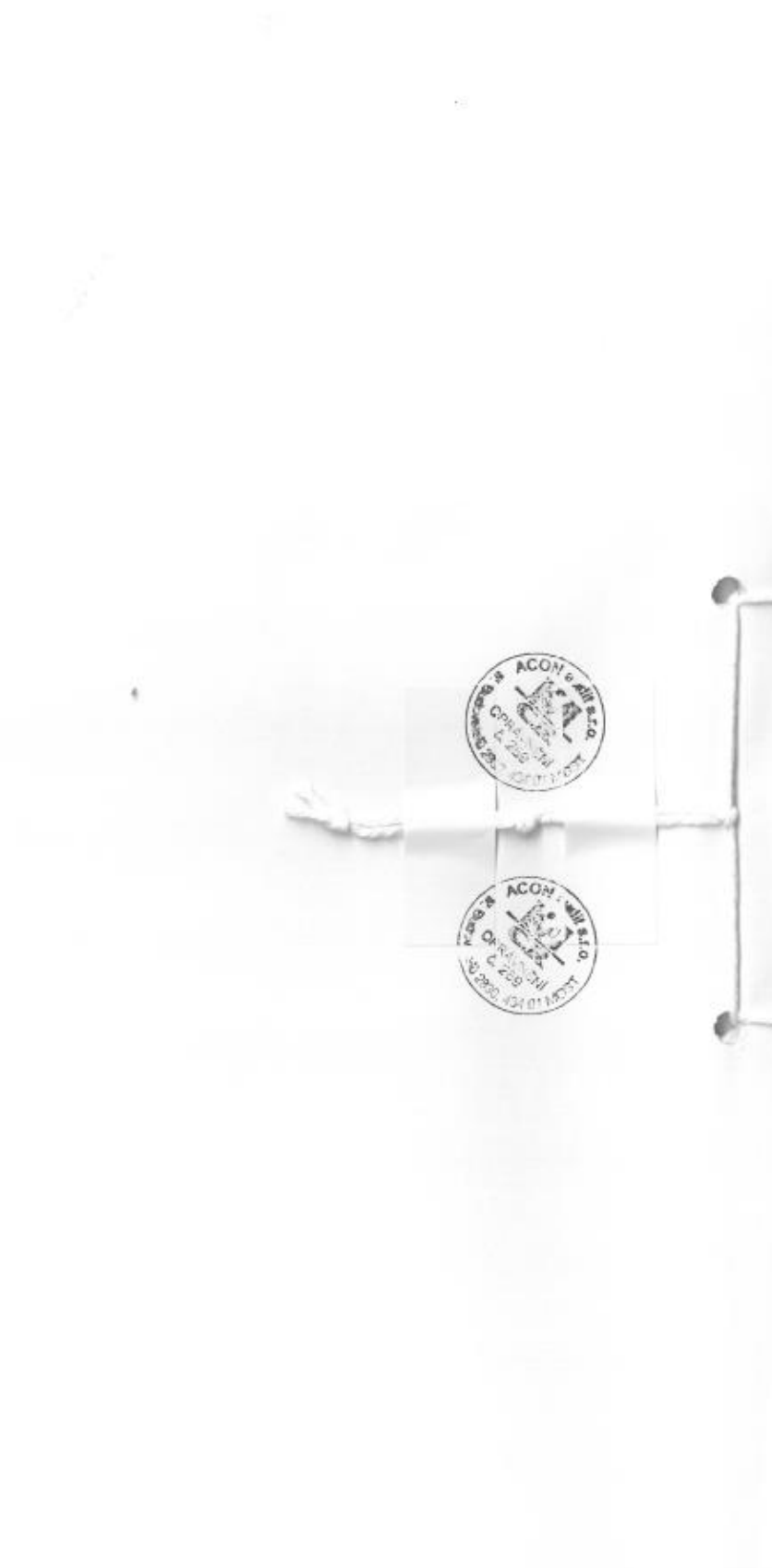

8. ZÁKLADNÍ KONTAKTY

Název: Dopravní společnost Ústeckého kraje, příspěvková organizace

Sídlo společnosti: Velká Hradební 3118/48, 400 01 Ústí nad Labem
IČO: 062 31 292
DIČ: CZ06231292

Kontaktní adresa: Revoluční 26, 401 11 Ústí nad Labem
e-mail: info@ds-uk.cz
web: www.ds-uk.cz
číslo datové schránky: dqtu9y9

Kontakty:
ředitel společnosti Ing. Milan Šlejtr
e-mail: [Reditel\(zavinac\)ds-uk.cz](mailto:Reditel(zavinac)ds-uk.cz)

asistentka ředitele Bc. Věra Koutská
e-mail: [AsistentkaReditele\(zavinac\)ds-uk.cz](mailto:AsistentkaReditele(zavinac)ds-uk.cz)

dopravní náměstek Jiří Novotný
e-mail: [DopravniNamestek\(zavinac\)ds-uk.cz](mailto:DopravniNamestek(zavinac)ds-uk.cz)

technický náměstek Tomáš Jedlička
e-mail: [TechnickyNamestek\(zavinac\)ds-uk.cz](mailto:TechnickyNamestek(zavinac)ds-uk.cz)

ekonomický náměstek **Ing. Jana Holadová**
e-mail: [EkonomickyNamestek\(zavinac\)ds-uk.cz](mailto:EkonomickyNamestek(zavinac)ds-uk.cz)

personalistka Bc. Alla Khutoryanska
e-mail: [PersonalniManazerka\(zavinac\)ds-uk.cz](mailto:PersonalniManazerka(zavinac)ds-uk.cz)